「早島町次世代育成支援行動計画」を
策定するためのアンケート調査

《結果報告書》

平成21年3月

早 島 町

目 次

第 1 部 調査概要

1 調査の目的	1
2 調査の設計	1
3 回収状況	2
4 報告書を読む上での注意事項	2

第 2 部 調査結果

I 就学前児童

1. 子どもと家族の状況について

問 1 年齢	3
問 2 子どもの数、末子の年齢	3
問 3 同居・近居の状況	4
問 4 日頃、子どもを預かってもらえる人がいるか	5
問 4-1 祖父母の預かりの状況	5
問 4-2 友人や知人の預かりの状況	6
問 5 主に身の回りの世話をしている人	6
問 6 居住地区	7

2. 保護者の就労状況について

問 7 (1) 父親の就労状況	7
問 7 (2) 母親の就労状況	10
問 8 母親の就労希望	13
問 8-1 就労希望の形態	14
問 8-2 現在働いていない理由	15
問 8-3 就労を希望する時の子どもの年齢	15
問 9 出産前後に離職をしたか	16
問 9-1 就労を継続したか	16
問 10 就労している理由	17
問 11 仕事と子育てについて	17

3. 保育サービスの利用について

問 12 保育サービスの利用の有無	18
問 12-1 利用している子育て支援サービス	18
問 12-2 保育サービスの利用状況	19
問 12-3 利用している理由	20
問 12-4 利用していない理由	21

4. 保育サービスの利用希望について	
問 13 保育サービスの利用希望	22
問 13-1 今後の利用希望	23
問 13-2 サービスを希望する理由	27
問 14 土曜日、日曜日・祝日の利用希望	27
5. 病児・病後児保育について	
問 15 子どもの病気等で保育サービスを利用できなかったことはあるか	30
問 15-1 対処方法とそれぞれの日数	31
問 15-2 施設に預けたいと思った日数	35
6. 宿泊を伴わない一時預かりについて	
問 16 家族以外に子どもを一時的に預けたことはあるか	35
問 17 今後の利用希望	37
7. 宿泊を伴う一時預かりについて	
問 18 家族以外に子どもを泊まりがけで預けたことがあるか	38
問 18-1 対処方法とそれぞれの泊数	38
問 18-2 困難度	39
8. 放課後児童クラブの利用について	
問 19 利用意向	40
9. ベビーシッターの利用について	
問 20 利用目的	41
問 20-1 利用頻度	41
10. ファミリーサポートセンターの利用について	
問 21 利用状況	42
問 21-1 利用目的	42
問 21-2 利用頻度	43
問 21-3 利用希望	44
問 21-4 今後の利用希望	45
11. 幼稚園の利用について	
問 22 利用状況	46
問 22-1 利用していない理由	46
12. 地域子育て支援拠点事業の利用について	
問 23 利用状況	47
問 24 今後の利用希望	48
問 24-1 利用していない理由	49

13. 育児休業制度の利用について	
問 25 利用状況	50
問 25-1 復帰した時の子どもの月齢	50
問 25-2 育児休業明けの希望する保育サービスの利用について	51
問 25-3 保育サービスが利用できた場合に取得した育児休業期間について	51
問 25-4 保育サービスが利用できなかった時の対応について	52
14. 子育て支援サービスの認知度、利用度及び満足度について	
問 26 認知度、利用度及び満足度について	53
問 26-1 利用したことがない、今後も利用したくないと回答した理由	55
15. すべての保護者へ	
問 27 起床時間	55
問 28 就寝時間	56
問 29 食育の認知度	56
問 30 食事バランスガイドの認知度	57
問 31 食事の時のあいさつや手伝いの有無	57
問 32 家族と食事をする頻度	58
問 33 朝食を食べる頻度	58
問 33-1 朝食を食べない理由	59
問 34 主に食事を準備する人	59
問 35 食事の献立を考える時に最も気をつけていること	60
問 36 旬の食材の認知度	60
問 37 郷土料理の認知度	61
問 38 外食をする頻度	61
問 39 惣菜や持ち帰り弁当を利用する頻度、利用する理由	62
問 40 家庭での食生活で感じている問題	63
問 41 歯の健康について気をつけていること	64
問 42 職場や家庭での妊娠中の身体的・精神的な配慮の有無	64
問 43 母親の妊娠中の飲酒状況	65
問 44 母親の妊娠・子育て中の喫煙状況	65
問 45 家族の妊娠・子育て中の喫煙状況	66
問 46 心身ともに良好な状態であるか	66
問 47 ゆったりとした気分で子どもと過ごせる時間があるか	67
問 48 子どもとの生活について	67
問 49 外遊びをする頻度	68
問 50 子どもが家の外で遊ぶことが少なくなったと思うか	68
問 50-1 子どもが家の外で遊ぶことが少なくなった原因	69
問 51 子育てに自信があるか	69
問 52 虐待の有無	70
問 52-1 虐待の状況	70

問 53	配偶者は子どもと遊んでいるか	71
問 54	配偶者の育児協力の満足度	71
問 55	育児のことを気軽に話せる友人の有無	72
問 55-1	友人になったきっかけ	72
問 56	育児が一番大変だと感じた時期	73
問 57	子育てで感じる悩みや問題	73
問 58	子育てで感じる悩みや問題の相談相手	74
問 59	子育てに関する情報の入手先	74
問 60	子育てに関して必要な情報	75
問 61	子どもと一緒によく利用する町内の施設	75
問 61-1	利用していない理由	76
問 62	家庭での事故防止の取り組みの有無	76
問 62-1	取り組みの内容	77
問 63	かかりつけ医の有無	77
問 63-1	かかりつけ医までの時間	78
問 63-2	かかりつけ医の満足度	78
問 63-3	不満である理由	78
問 64	子どもが急病になった時に医療を受ける方法の認知度	79
問 65	心肺蘇生法の認知度	79
問 66	ブックスタートでもらった絵本を読んでいるか	80
問 67	子どもを取りまく環境を改善するために必要なこと	80
問 68	進学希望について	81
問 69	幼稚園・保育園入園後の習い事等の利用状況	81
問 70	小学校入学後の学校外の教育機関の利用希望	82
問 71	幼稚園教育に望むこと	82
問 72	魅力ある保育とは	83

II 小学校児童

1. 子どもと家族の状況について

問 1	年齢	84
問 2	子どもの数、末子の年齢	84
問 3	同居・近居の状況	85
問 4	日頃、子どもを預かってもらえる人がいるか	86
問 4-1	祖父母の預かりの状況	86
問 4-2	友人や知人の預かりの状況	87
問 5	主に身の回りの世話をしている人	87
問 6	居住地区	88

2. 保護者の就労状況について		
問 7	(1) 父親の就労状況 -----	88
問 7	(2) 母親の就労状況 -----	91
問 8	母親の就労希望 -----	93
問 8-1	就労希望の形態 -----	94
問 8-2	現在働いていない理由 -----	95
問 8-3	就労を希望する時の子どもの年齢 -----	95
3. 放課後児童クラブ（城山学級）の利用について		
問 9	利用状況 -----	96
問 9-1	利用日数、利用している理由 -----	96
問 9-2	利用していない理由 -----	98
問 9-3	今後の利用希望 -----	99
問 9-4	利用を希望する理由 -----	100
問 9-5	放課後子ども教室の利用意向 -----	101
問 10	小学4年生以降の放課後の過ごし方 -----	102
4. 病児・病後児保育について		
問 11	子どもの病気等で学校を休まなければならなかったことはあるか -----	103
問 11-1	対処方法とそれぞれの日数 -----	104
問 11-2	施設に預けたいと思った日数 -----	106
5. 宿泊を伴わない一時預かりについて		
問 12	家族以外に子どもを一時的に預けたことはあるか -----	107
問 13	今後の利用希望 -----	109
6. 宿泊を伴う一時預かりについて		
問 14	家族以外に子どもを泊まりがけで預けたことがあるか -----	109
問 14-1	対処方法とそれぞれの泊数 -----	110
問 14-2	困難度 -----	111
7. ベビーシッターの利用について		
問 15	利用目的 -----	111
問 15-1	利用頻度 -----	112
問 16	今後の利用希望 -----	112
8. ファミリーサポートセンターの利用について		
問 17	利用状況 -----	113
問 17-1	利用目的 -----	113
問 17-2	利用頻度 -----	114
問 17-3	利用希望 -----	114
問 17-4	今後の利用希望 -----	115

9. すべての保護者へ

問 18	起床時間	-----	116
問 19	就寝時間	-----	116
問 20	食育の認知度	-----	117
問 21	食事バランスガイドの認知度	-----	117
問 22	食事の時のあいさつや手伝いの有無	-----	118
問 23	家族と食事をする頻度	-----	118
問 24	朝食を食べる頻度	-----	119
問 24-1	朝食を食べない理由	-----	119
問 25	主に食事を準備する人	-----	120
問 26	食事の献立を考える時に最も気をつけていること	-----	120
問 27	旬の食材の認知度	-----	121
問 28	郷土料理の認知度	-----	121
問 29	外食をする頻度	-----	122
問 30	惣菜や持ち帰り弁当を利用する頻度、利用する理由	-----	123
問 31	家庭での食生活で感じている問題	-----	124
問 32	おやつをいつ食べるか	-----	125
問 33	歯をみがく回数	-----	125
問 34	一週間の平均時間	-----	126
問 35	子どもが家の外で遊ぶことが少なくなったと思うか	-----	128
問 35-1	子どもが家の外で遊ぶことが少なくなった原因	-----	129
問 36	子どもにもっと外で活発に遊んでほしいか	-----	129
問 36-1	子どもがもっと活発に遊ぶために望むこと	-----	130
問 37	心身ともに良好な状態であるか	-----	131
問 38	ゆったりとした気分で子どもと過ごせる時間があるか	-----	131
問 39	子どもとの生活について	-----	132
問 40	家族との会話の状況	-----	132
問 41	子育てに自信があるか	-----	133
問 42	子育てと仕事を両立する上で特に必要なこと	-----	133
問 43	子育てに関して感じる悩みや問題	-----	134
問 44	子育てに関して感じる悩みや問題の相談相手	-----	134
問 45	育児を負担に感じるか	-----	135
問 46	虐待の有無	-----	135
問 46-1	虐待の状況	-----	136
問 47	子育てに関する情報の入手先	-----	136
問 48	子育てに関して必要な情報	-----	137
問 49	家庭での事故防止の取り組みの有無	-----	137
問 49-1	取り組みの内容	-----	138
問 50	町の保健事業の利用状況	-----	138
問 50-1	利用したことがある保健事業、満足度	-----	139
問 50-2	利用しなかった理由	-----	140
問 51	子育てにかかる経費が家計に占める割合について	-----	140

問 52	子どもを取りまく環境を改善するために必要なこと	141
問 53	進学希望について	142
問 54	習い事や塾の利用状況	142
問 55	学校給食について	143

Ⅲ 中学生

学年		144
性別		144
問 1	家族構成	145
問 2	兄弟の数	145
問 3	身長、体重	146
問 4	起床時間	147
問 5	就寝時間	147
問 6	朝食を食べる頻度	148
問 6-1	朝食を食べない理由	148
問 7	朝食の種類	149
問 8	主に食事を準備する人	149
問 9	食事バランスガイドの認知度	150
問 10	外食をする頻度	150
問 11	家族と一緒に食事をした日数	151
問 12	おやつをいつ食べるか	152
問 13	学校給食の量について	152
問 14	学校給食の満足度	153
問 15	歯をみがく回数	153
問 16	入浴する頻度	154
問 17	睡眠不足だと感じる日があるか	154
問 18	朝学校へ行く前に嫌だと思ふことがあるか	155
問 19	死にたいと思ふことがあるか	155
問 20	保健室の利用状況	156
問 21	学校は楽しいか	156
問 22	一週間の平均時間	157
問 23	家族との会話の状況	159
問 24	自分のことを大切だと思ふか	159
問 25	ダイエットの経験	160
問 25-1	ダイエットの内容	160
問 26	エイズについての関心度	161
問 27	性感染症の認知度	161
問 28	性に関する情報の入手先	162
問 29	正しい避妊方法について知りたいか	162
問 30	体や心に関する悩みの相談相手	163
問 31	相談方法	163

問 32	相談内容	164
問 33	身近な相談場所の希望の有無	164
問 34	赤ちゃんについての関心度	165
問 35	赤ちゃんとふれあう機会の有無	165
問 36	子育てをしている母親の印象	166
問 37	喫煙の経験	166
問 37-1	初めて喫煙をした時期	167
問 37-2	初めて喫煙をしたきっかけ	167
問 37-3	普段の喫煙状況	168
問 38	家族の中に喫煙する人はいるか	168
問 39	友人の中に喫煙する人はいるか	169
問 40	20歳になったときの喫煙の希望	169
問 41	喫煙が影響する病気について	170
問 42	飲酒の経験	170
問 42-1	初めて飲酒をした時期	171
問 42-2	初めて飲酒をしたきっかけ	171
問 42-3	普段の飲酒状況	172
問 43	家族の中に飲酒する人はいるか	172
問 43-1	飲酒をする頻度	173
問 44	友人の中に飲酒する人はいるか	173
問 45	20歳になったときの飲酒の希望	174
問 46	飲酒が影響する病気について	174

第1部 調査概要

1. 調査の目的

早島町次世代育成支援行動計画策定にあたり、子育て家庭の実態及び子育て支援ニーズと、思春期の子どもの生活習慣及び性や健康に関する意識等をアンケート調査によって把握し、計画策定の基礎資料とするとともに、本町の子育て支援に対する考えを聞き、今後の施策展開の参考にすることを目的として実施した。

2. 調査の設計

(1) 調査対象

対 象	内 容	対象者数
就学前児童	早島町在住の就学前の児童を持つ保護者全員。ただし、同一世帯に就学前児童（乳幼児）のきょうだいがいる場合、1人を無作為抽出し調査対象とした。	632人
小学校児童	早島町在住の小学生の児童を持つ保護者全員。ただし、同一世帯に小学生児童のきょうだいがいる場合、1人を無作為に抽出し調査対象とした。	579人
中学生	早島中学に早島中学校に在籍している1、2年生全員。	205人

(2) 調査方法及び調査時期

【就学前児童】

保育所もしくは幼稚園に通っている子どもについては、保育所もしくは幼稚園からの直接配布、郵送による回収。その他の子どもについては、郵送による配布、回収。

調査時期は、平成21年2月 日から2月23日まで。

【小学校児童】

小学校からの直接配布、郵送による回収。

調査時期は、平成21年2月 日から2月23日まで。

【中学生】

学校に依頼して直接配布、直接回収。

調査時期は、平成21年2月 日から2月23日まで。

3. 回収状況

調査の種類	配布数	有効回答数	有効回答率
就学前児童	632 件	434 件	69.7%
小学校児童	579 件	498 件	86.0%
中学校生徒	205 件	188 件	91.7%

4. 報告書を読む上での注意事項

(1) 比率については小数点以下第2位を四捨五入しているため、比率が0.05未満の場合には0.0で表している。

また、この四捨五入のため、各比率の合計が100%に合致しない可能性がある。

(2) 複数回答を求めた質問では、回答者数を基数として比率算出を行っているため、比率計は100%を超える。

(3) グラフ中の計はその項目の回答者の実数で、比率算出の基数となる。

第2部 調査結果

I 就学前児童

1. あて名のお子さんご家族の状況についておたずねします。

問1 あて名のお子さんの生年月をお伺いします。

年齢については、「4歳」「5歳」「6歳」が「3歳」以下と比較してやや高い割合となっている。

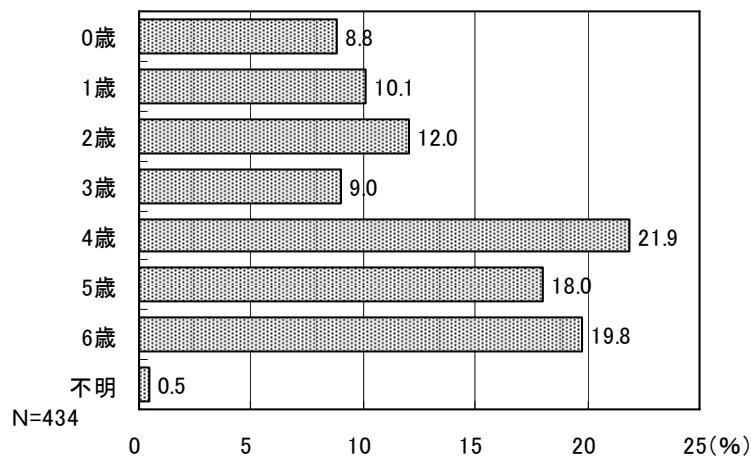

問2 あて名のお子さんを含め、お子さんは何人いますか。また、2人以上いる場合、末子の年齢（平成20年4月1日現在の年齢）を記入してください。

あて名の子どもを含めた子どもの数は、「2人」と回答した人が46.1%で最も多くなっている。2人以上いる場合の末子の年齢については、「0歳」が12.7%で最も多く、次いで「2歳」(10.8%)、「1歳」(10.4%)と続いている。

■子どもの数

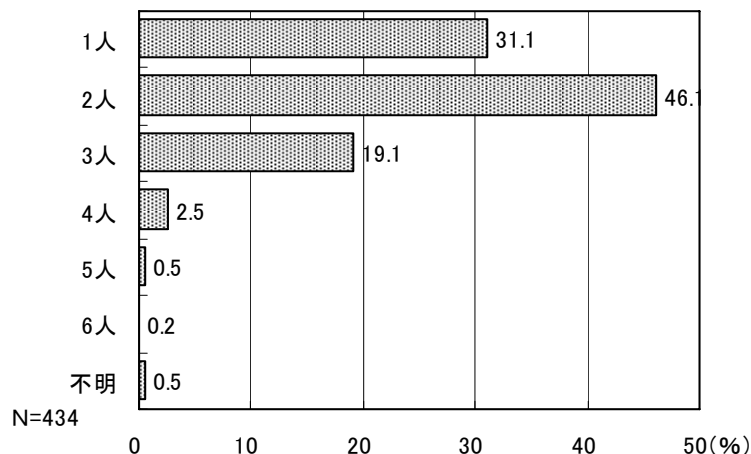

■末子の年齢

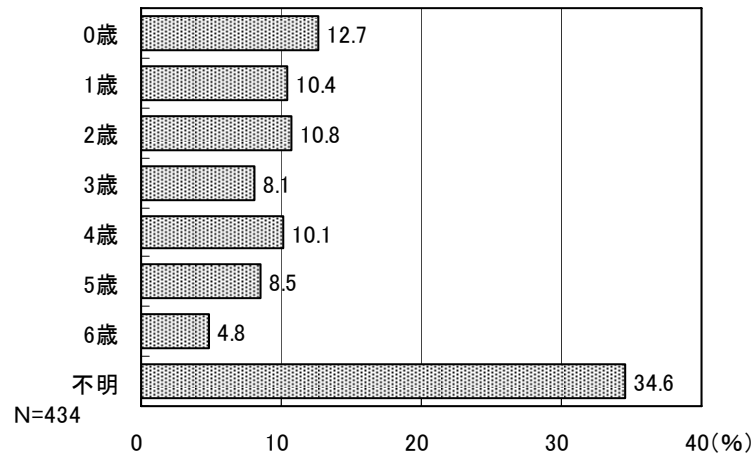

問3 あて名のお子さんとの同居・近居（概ね30分以内程度に行き来できる範囲）の状況についてお伺いします。続柄はあて名のお子さんからみた関係です。あてはまる答えの番号すべてに○をつけてください。

同居・近居の状況については、「父母同居」と回答した人が圧倒的に多く84.8%となっている。次いで「祖母近居」（46.3%）、「祖父近居」（39.4%）と続いている。

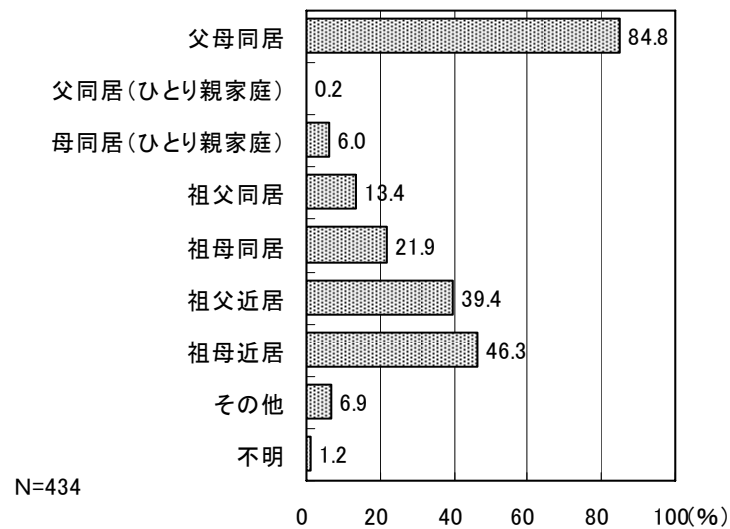

問4 日頃、お子さんを預かってもらえる人はいますか。あてはまる答えの番号すべてに○をつけてください。

日頃、子どもを預かってもらえる人がいるかたずねたところ、「緊急時もしくは用事の際には祖父母等の親族に預かってもらえる」と回答した人が最も多く6割以上を占めている。一方、「いずれもない」と回答した人は8.1%となった。

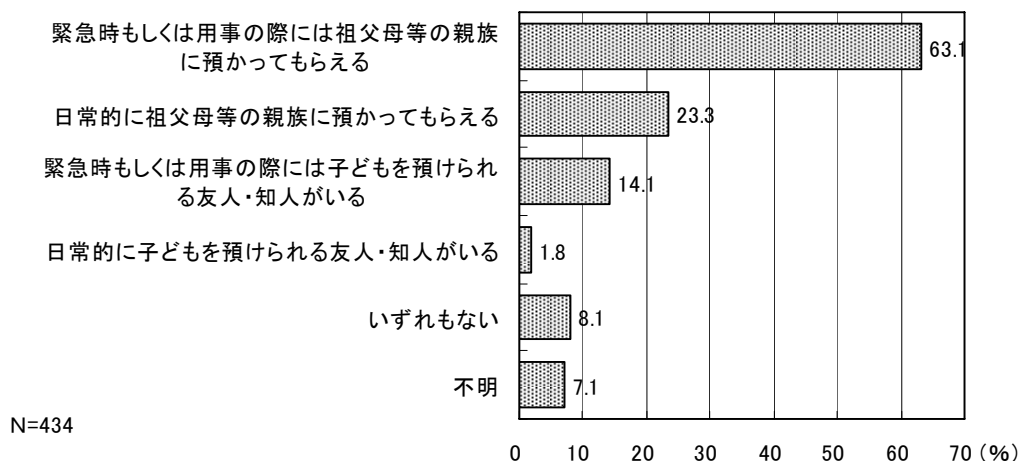

問4-1は、問4で「1.」または「2.」を選ばれた方にお伺いします。あてはまる答えの番号すべてに○をつけてください。

問4-1 祖父母に預かってもらっている状況について、お伺いします。あてはまる答えの番号すべてに○をつけてください。

問4で「日常的・緊急時もしくは用事の際には祖父母等の親族に預かってもらえる」と回答した353人に、祖父母に預かってもらっている状況についてたずねたところ、「祖父母が孫を預かることについては、特に問題はない」と回答した人が最も多く58.9%となっているが、「自分たち親の立場として、負担をかけていることが心苦しい」や精神的・身体的な負担が大きく心配であると回答した人もそれぞれ2割を超えている。

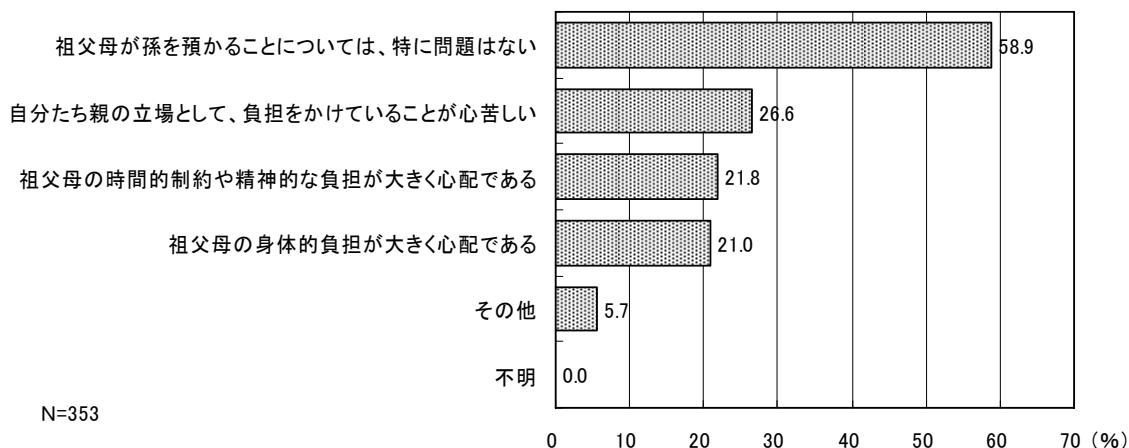

問4-2は、問4で「3.」または「4.」を選ばれた方にお伺いします。あてはまる答えの番号すべてに○をつけてください。

問4-2 友人や知人に預かってもらっている状況について、お伺いします。あてはまる答えの番号すべてに○をつけてください。

問4で「日常的・緊急時もしくは用事の際には子どもを預けられる友人・知人がいる」と回答した64人に、友人や知人に預かってもらっている状況についてたずねたところ、「友人・知人に預かってもらうことについては、特に問題はない」と回答した人が最も多く54.7%となっているが、「自分たち親の立場として、負担をかけていることが心苦しい」が次いで35.9%となっている。

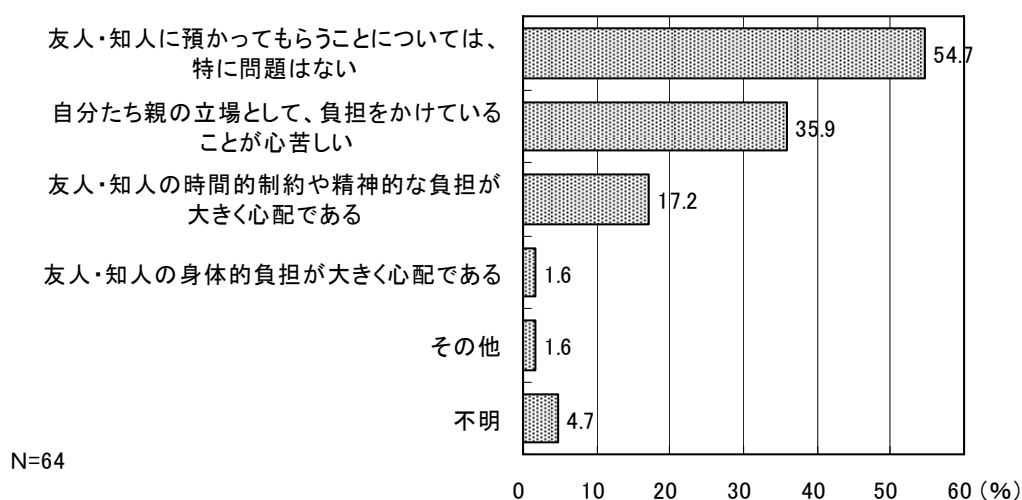

問5 あて名のお子さんの身の回りの世話などを主にしている方として、あてはまる答えの番号に1つだけ○をつけてください。続柄はあて名のお子さんから見た関係です。

身の回りの世話をしている人は、「主に母親」と回答した人が圧倒的に多く95.4%となっている。

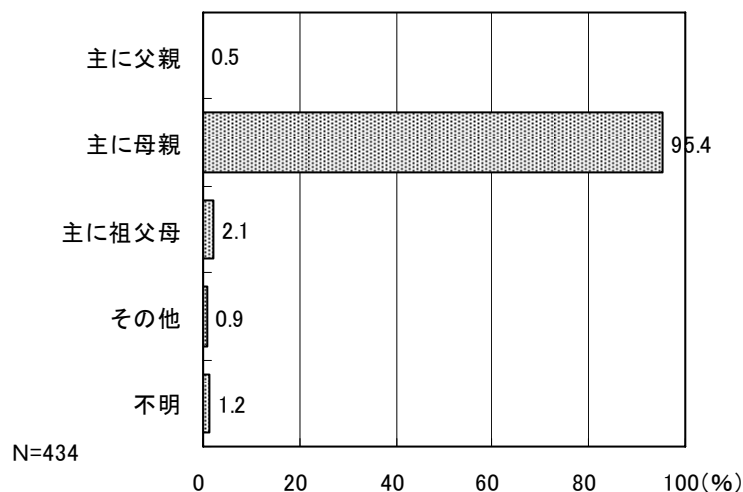

問6 お住まいの地区としてあてはまる答えの番号に1つだけ○をつけてください。

居住地区については、「早島地区」が最も多く57.4%、次いで「前潟地区」(29.0%)となっている。

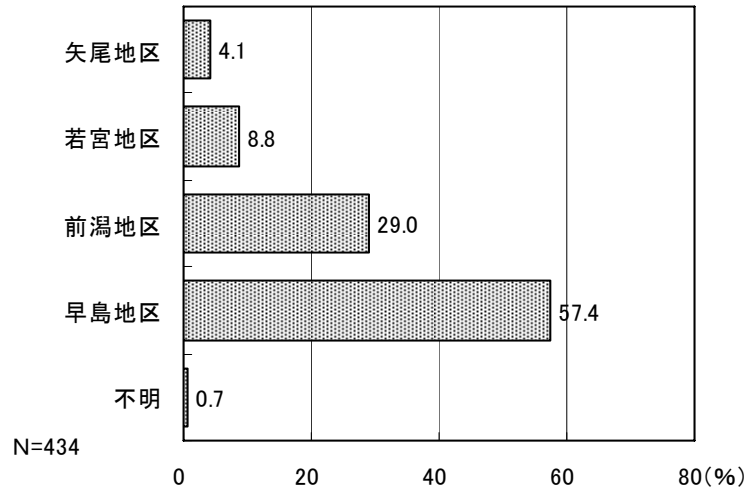

2. あて名のお子さんの保護者の就労状況についてお伺いします。

問7 現在の就労状況を（自営業、家族従事者含む）お伺いします。あてはまる答えの番号に1つだけ○をつけてください。

（1）父親【母子家庭の場合は記載不要】

父親の就労状況については、ほとんどの人が「就労している」と回答している。

「就労している」と回答した390人に1週当たりの平均の就労時間をたずねたところ、「40～49時間」と回答した人が31.0%で最も多く、次いで「60～69時間」(15.9%)、「50～59時間」(15.6%)と続いている。

平均的な帰宅時間については、「18～19時台」が最も多い。

「就労している（パートタイム、アルバイト等）」と回答した6人の1週当たりの就労日数をは「5日」が最も多く、1日当たりの就労時間については、「8時間」が最も多い。

また、フルタイムへの転換希望については、「希望がある」、「希望があるが予定はない」、「希望はない」と回答した人がそれぞれ同じ割合となっている。

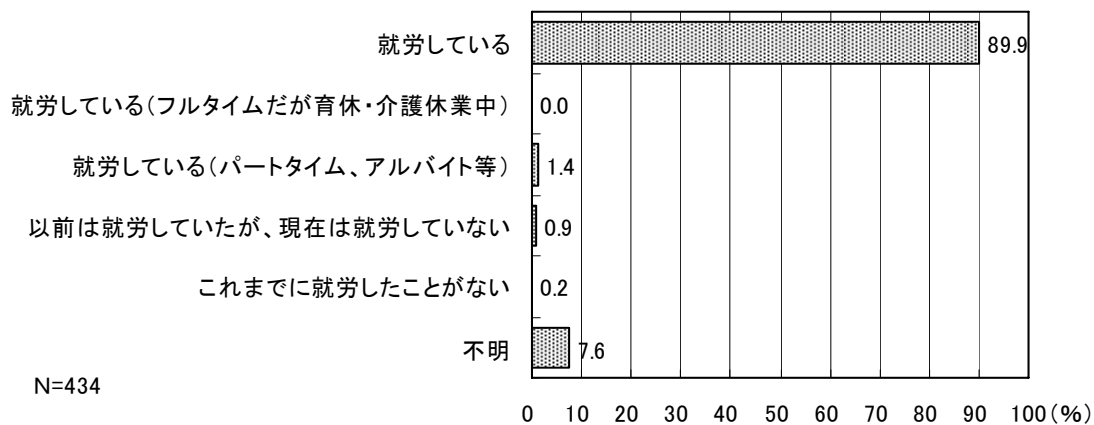

■就労している（平均就労時間：1週当たり）

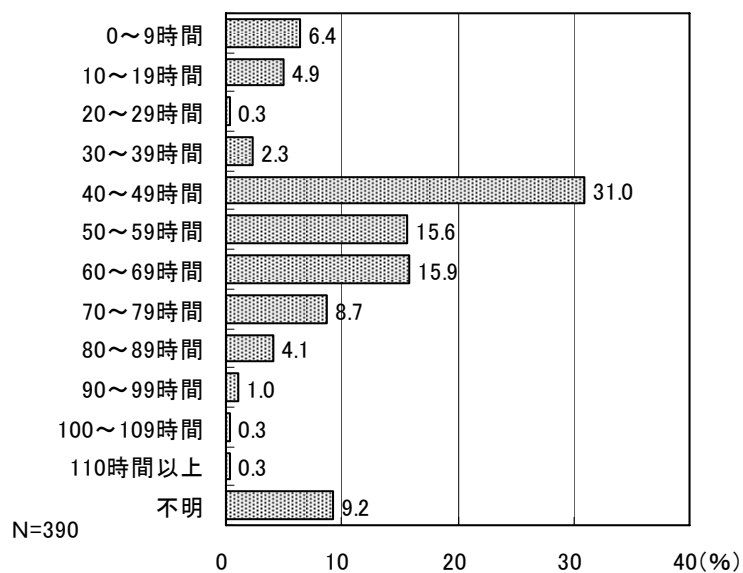

■就労している（平均的な帰宅時間）

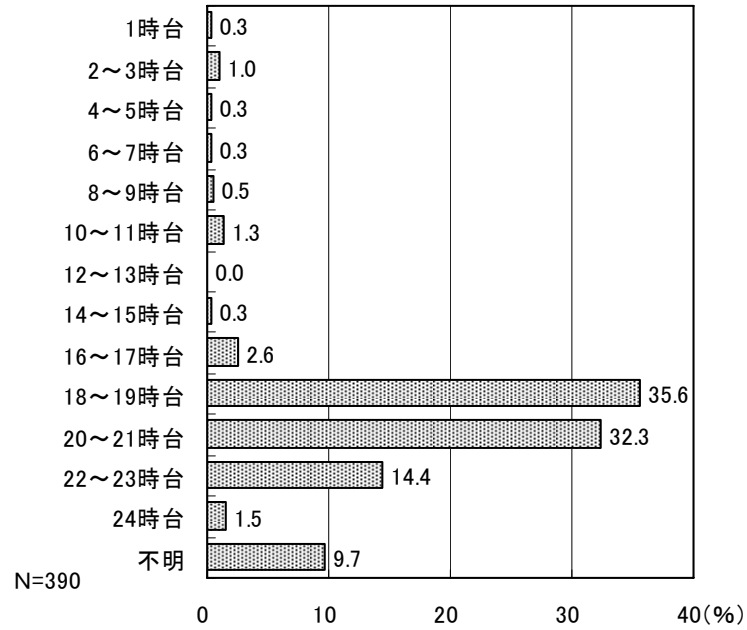

■就労している（パートタイム、アルバイト等）（平均就労日数：1週当たり）

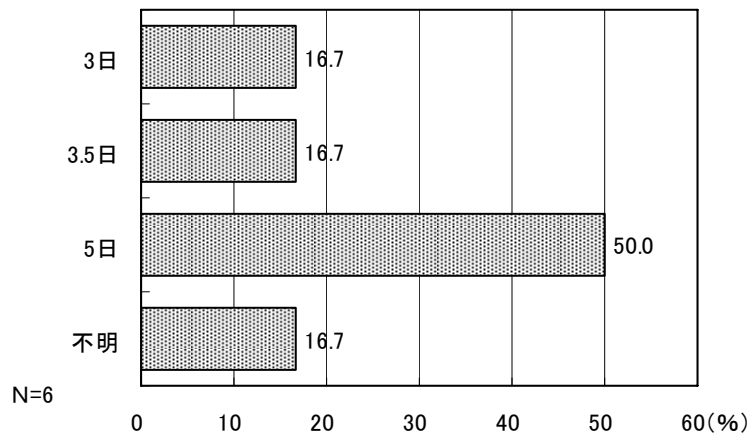

■就労している（パートタイム、アルバイト等）（平均就労時間：1日当たり）

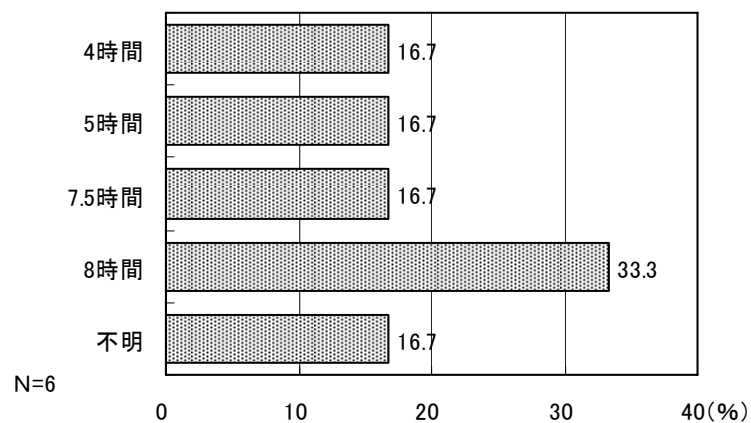

■就労している（パートタイム、アルバイト等）（フルタイムへの転換希望）

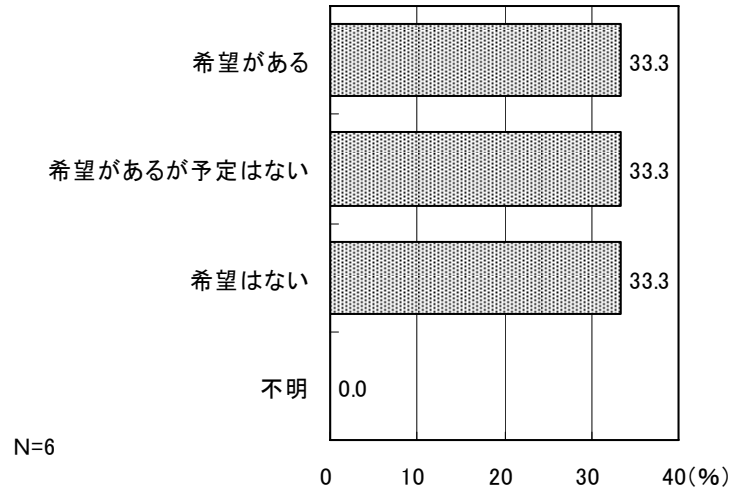

(2) 母親【父子家庭の場合は記載不要】

母親の就労状況については、「以前は就労していたが、現在は就労していない」と回答した人が最も多く41.7%となっているが、産休や育休を含め、何らかの形で「就労している」と回答した人を合計すると51.7%となっている。

「就労している」と回答した107人に1週当たりの平均の就労時間をたずねたところ、「40～44時間」と回答した人が40.2%で最も多くなっている。

平均的な帰宅時間については、「18～19時台」が最も多い。

「就労している（パートタイム、アルバイト等）」と回答した94人に1週当たりの就労日数をたずねたところ、「5.0～5.9日」と回答した人が40.4%で最も多く、1日当たりの就労時間については、「4～6時間未満」が36.2%で最も多くなっている。

フルタイムへの転換希望については、「希望がある」と回答した人は1割を下回っている。

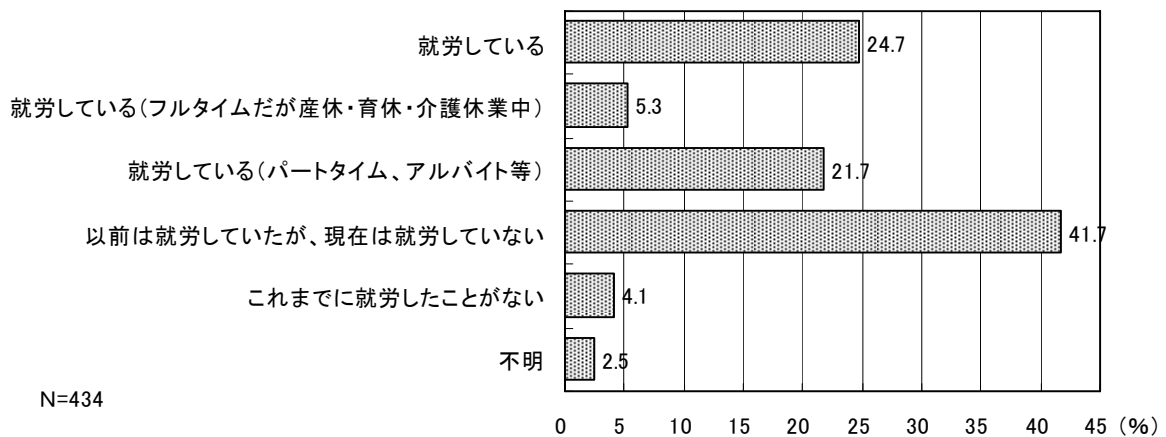

■就労している（平均就労時間：1週当たり）

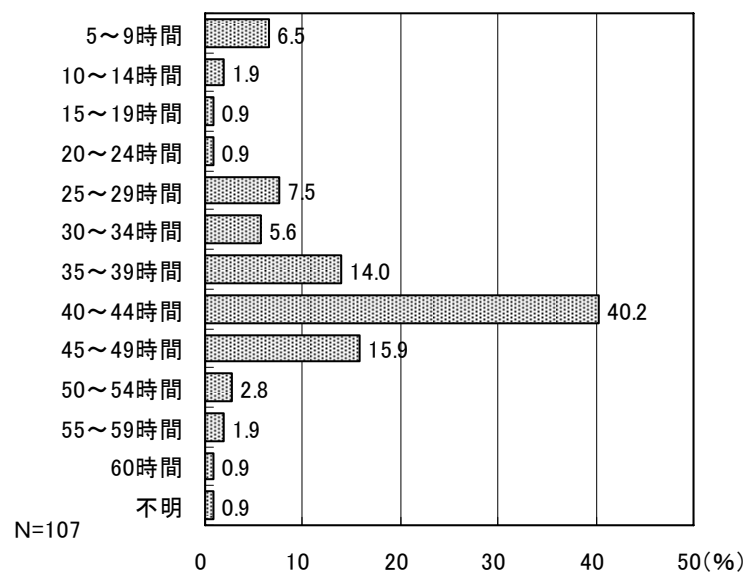

■就労している（平均的な帰宅時間）

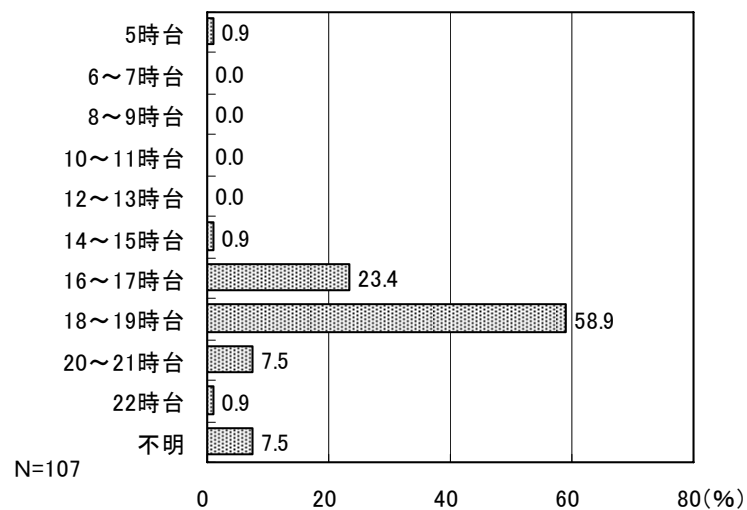

■就労している（パートタイム、アルバイト等）（平均就労日数：1週当たり）

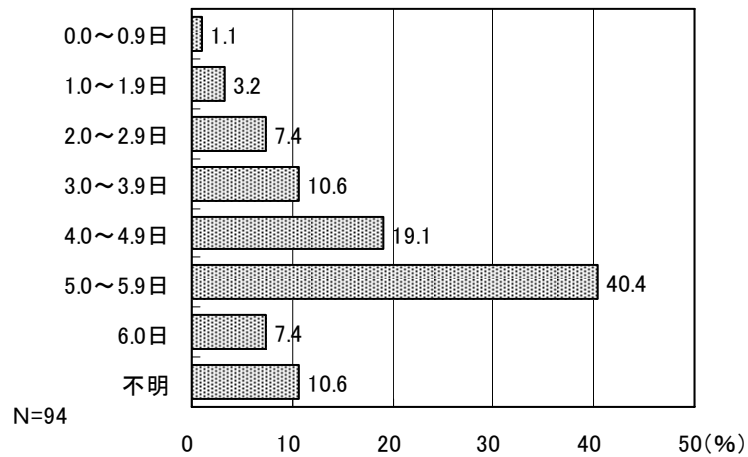

■就労している（パートタイム、アルバイト等）（平均就労時間：1日当たり）

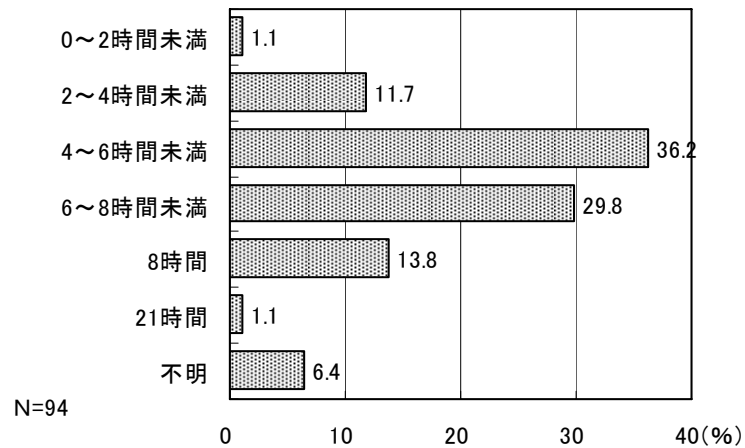

■就労している（パートタイム、アルバイト等）（フルタイムへの転換希望）

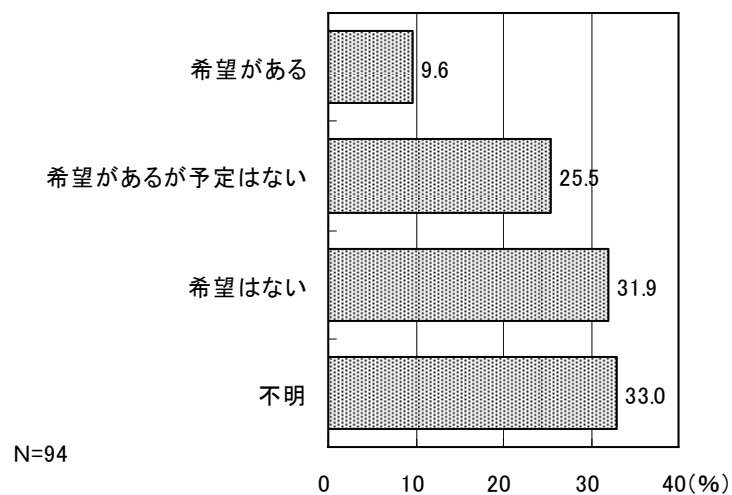

問8は、問7の「(2) 母親」で「4. 以前は就労していたが、現在は就労していない」または「5. これまでに就労したことがない」を選ばれた方にお伺いします。該当しない方は、問9へお進みください。

問8 母親の就労希望はありますか。あてはまる答えの番号に1つだけ○をつけてください。

問7の(2) 母親で「以前は就労していたが、現在は就労していない」または「これまでに就労したことがない」と回答した199人に就労希望についてたずねたところ、「有(1年より先で、子どもがある程度大きくなったら就労したい)」と回答した人が67.8%で最も多くなっており、すぐにでも就労を希望する人と合計すると9割となっていることから、現在就労していない人でも就労に対する潜在的なニーズが高いことがうかがえる。

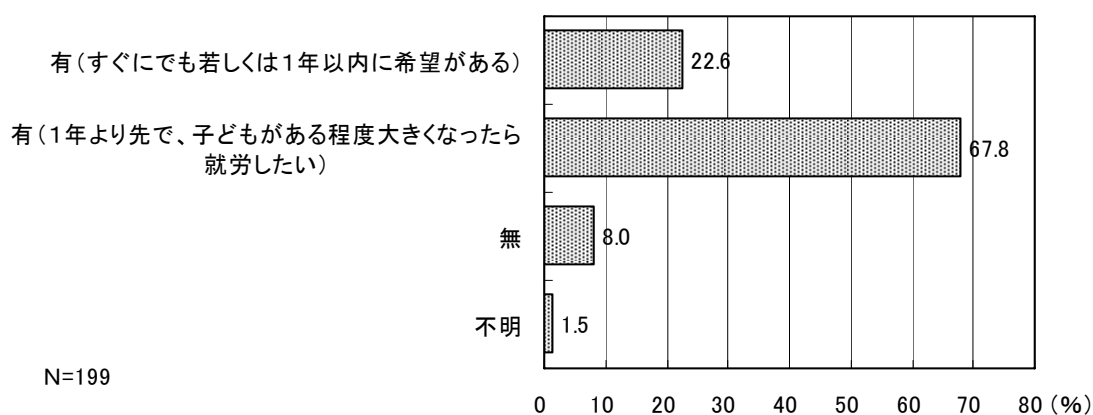

問8-1及び問8-2は、問8で「1. 有（すぐにでも若しくは1年以内に希望がある）」、「2. 有（1年より先で、子どもがある程度大きくなったら就労したい）」を選ばれた方にお伺いします。

問8-1 就労希望の形態はどのようなものですか。あてはまる答えの番号に1つだけ○をつけてください。（パート、アルバイトを希望の方は1週当たり日数及び1日当たり時間も記入してください。）

問8で「有（すぐにでも若しくは1年以内に希望がある）」または「有（1年より先で、子どもがある程度大きくなったら就労したい）」と回答した180人に就労希望の形態についてたずねたところ、「パートタイム、アルバイト等による就労」と回答した人が80.6%で圧倒的に多くなっている。

「パートタイム、アルバイト等による就労」と回答した人の1週当たりの希望日数は、「5.0～5.4日」が最も多く、また、1日当たりの希望時間は、「5.0～5.4時間」が最も多い。

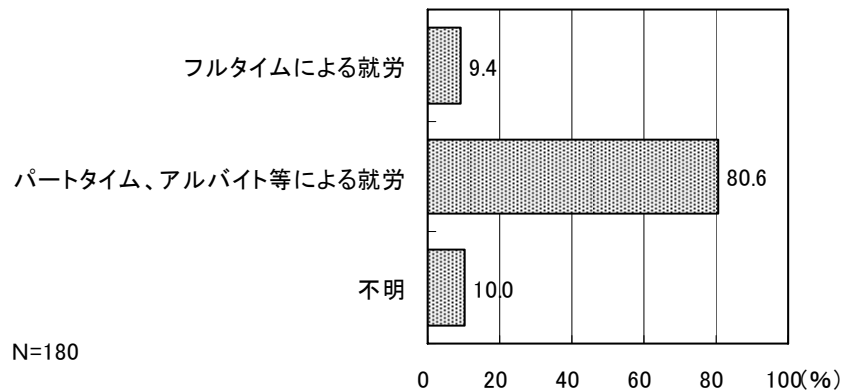

■ 1週当たり希望日数

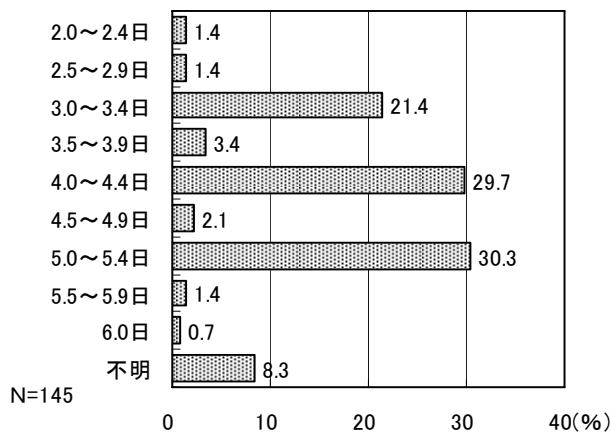

■ 1日当たり希望時間

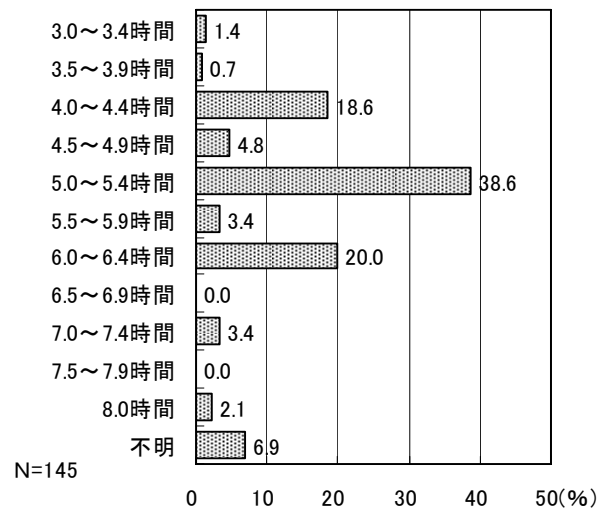

問8-2 就労希望がありながら、現在働いていない理由は何ですか。もっとも近い答えの番号に1つだけ○をつけてください。

問8で「有（すぐにでも若しくは1年以内に希望がある）」または「有（1年より先で、子どもがある程度大きくなったら就労したい）」と回答した180人に就労希望がありながら、現在働いていない理由をたずねたところ、「働きながら子育てできる適当な仕事がない」と回答した人が30.0%で多くなっている。

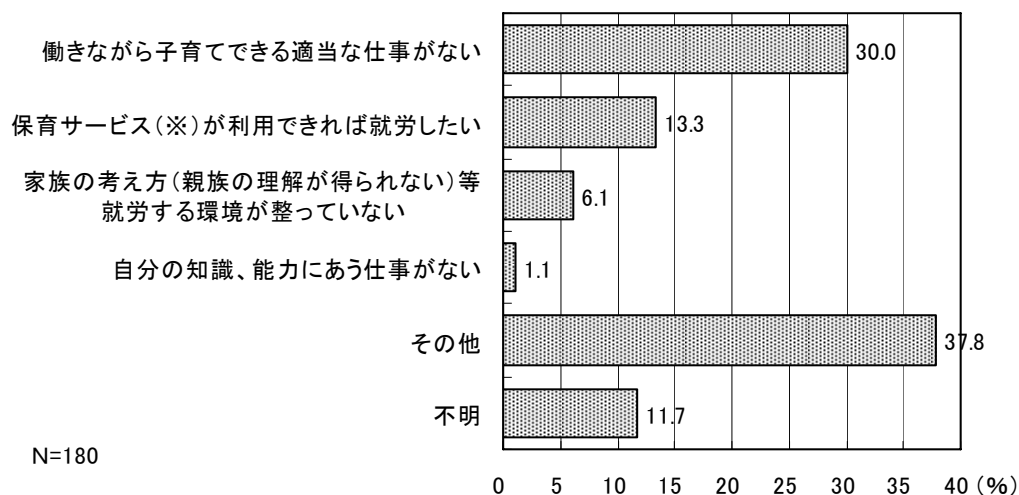

問8-3は、問8で「2. 有（1年より先で、子どもがある程度大きくなったら就労したい）」を選ばれた方にお伺いします。

問8-3 あて名のお子さんも含めて一番小さい子が何歳になったときに就労を希望されますか。

問8で「有（1年より先で、子どもがある程度大きくなったら就労したい）」と回答した135人に一番小さい子が何歳になったときに就労を希望するかたずねたところ、「6～7歳未満」が最も多く18.5%、次いで「7～8歳未満」（15.6%）、「3～4歳未満」（14.1%）等の順となっている。

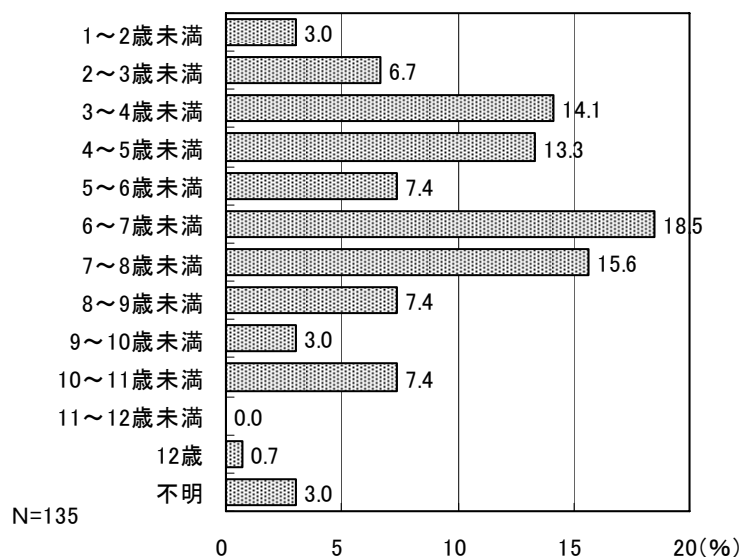

母親のみなさんにお伺いします。

問9 あて名のお子さんの出産前後（前後それぞれ1年以内）に離職をしましたか。あてはまる答えの番号に1つだけ○をつけてください。

出産前後に離職をしたかたずねたところ、「離職した」と回答した人が40.1%で最も多くなっている。

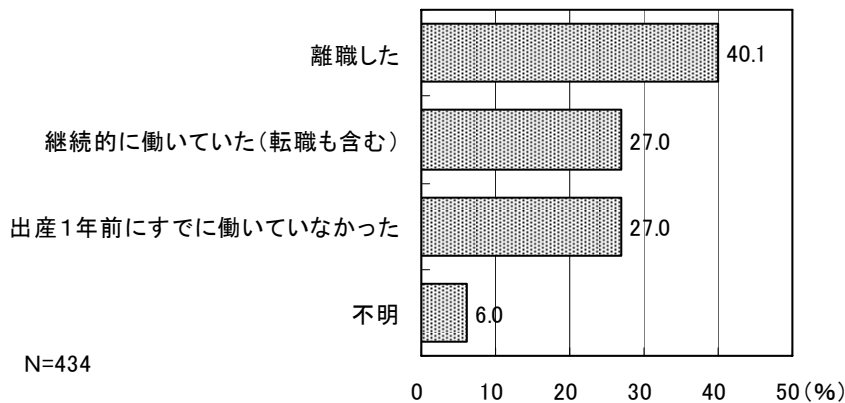

問9-1は、問9で「1. 離職した」を選ばれた方にお伺いします。「2.」「3.」を選ばれた方は、問10にお進みください。

問9-1 仕事と家庭の両立を支援する保育サービスや環境が整っていたら、就労を継続しましたか。次の中から、あなたのお考えにもっとも近い答えの番号に1つだけ○をつけてください。

問9で出産前後に「離職した」と回答した174人に仕事と家庭の両立を支援する保育サービスや環境が整っていたら、就労を継続したかたずねたところ、「いずれにしてもやめていた」と回答した人が46.6%で最も多くなっている。一方、職場環境や保育サービスの充実など、何らかの支援があれば継続して就労していた人も40.2%となっている。

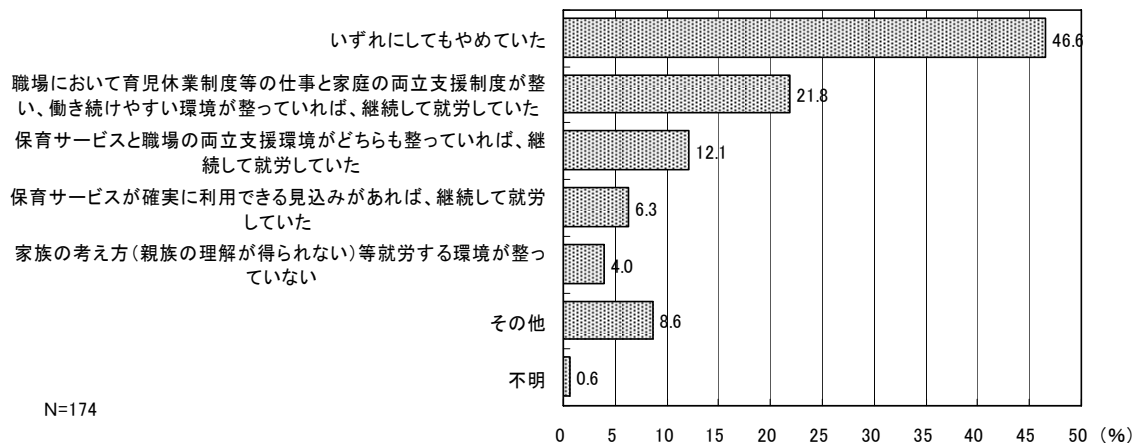

問10 現在、働いている理由は何ですか。主なものを2つまで選んでください。

現在、働いている理由をたずねたところ、「家庭の経済のため」が68.9%で圧倒的に多く、次いで「仕事自体にやりがいがあるため」(18.0%)となっている。

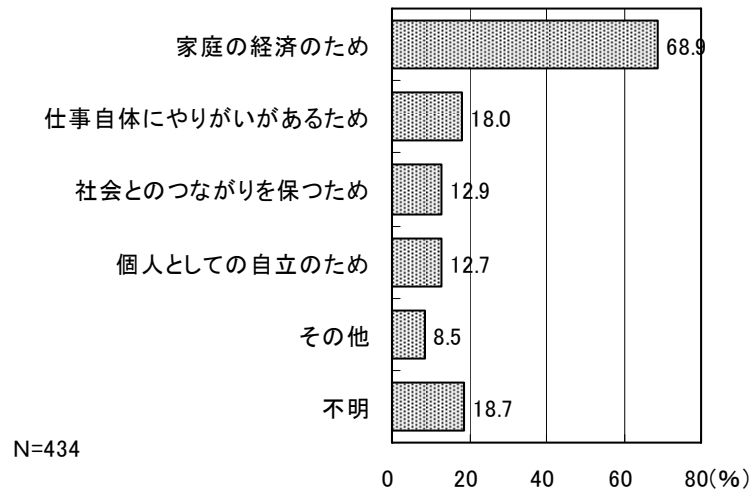

問11 仕事と子育てについて、あなたの考えに最も近いものを1つだけ選んで○をつけてください。

仕事と子育てについての考えをたずねたところ、「仕事もするが、なるべく子育てを優先したい」が47.2%で最も多く、次いで「子育ても仕事も同じように両立したい」(27.0%)となっており、子育てだけに専念したい人を大きく上回っている。

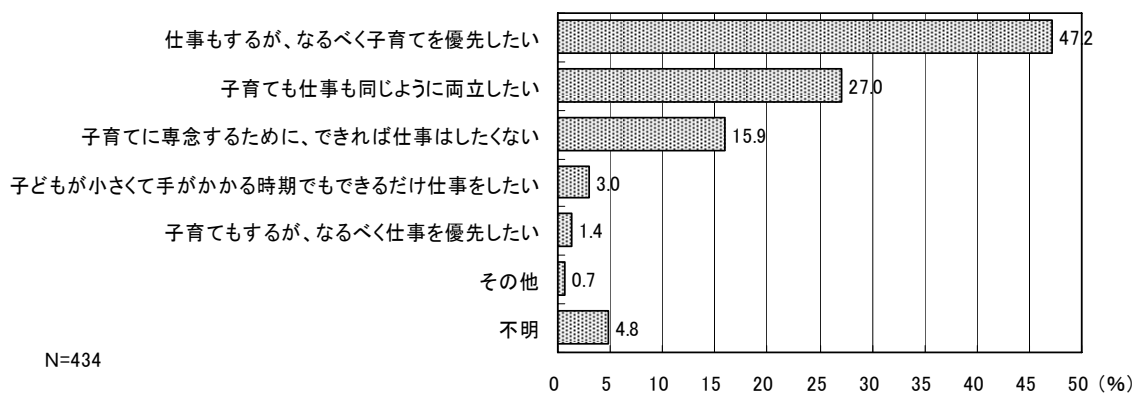

3. 保育サービスの利用についてお伺いします。

問12 あて名のお子さんの現在の保育サービスの利用の有無についてお伺いします。日頃、定期的にお子さんを預けるサービスを利用していますか。

現在の保育サービスの利用の有無については、「利用している」と回答した人が59.7%で「利用していない」と回答した人をやや上回っている。

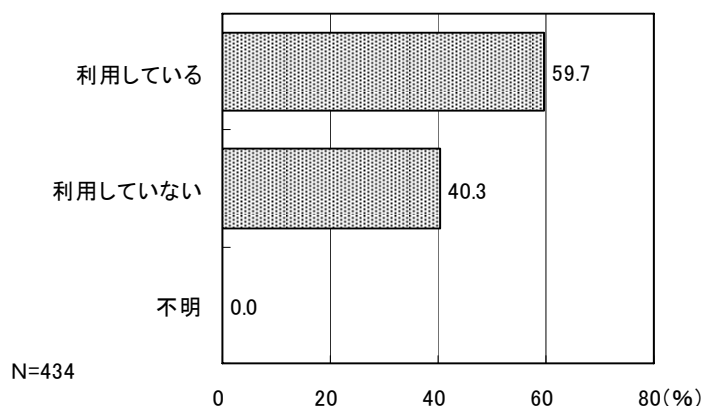

問12-1～12-3は、問12で「1. 利用している」を選ばれた方にお伺いします。

問12-1 あて名のお子さんは、現在、どのような子育て支援サービスを利用していますか。不定期に利用されるものも含めてお答えください。次の中から、利用されているものすべてに○をつけてください。

問12で「利用している」と回答した259人に利用している子育て支援サービスをたずねたところ、「認可保育所」が最も多く54.4%、次いで「幼稚園」(36.7%)、「幼稚園の預かり保育」(17.4%)と続いている。

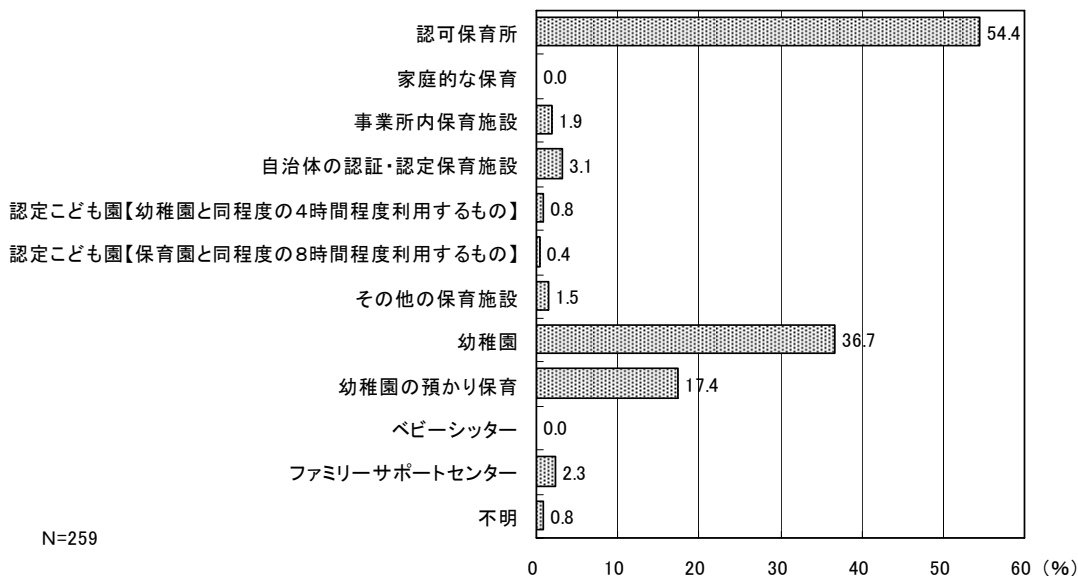

問12-2及び問12-3は、問12-1で「1.」～「9.」の選択肢を選んだ方にお伺いします。

問12-2 現在の保育サービスの利用状況についてお伺いします。

1週あたり何日、1日あたり何時間（何時から何時まで）保育サービス（延長保育なども含めます）を利用していますか。

問12-1で「1.」～「9.」のいずれかを回答した257人に利用状況をたずねたところ、1週当たりの利用日数については、「5～6日未満」が圧倒的に多く77.4%となっている。

1日当たりの利用時間は「8～9時間未満」が最も多く、開始時間は「8～9時台」から、終了時間は「16～17時台」が最も多くなっている。

■ 1週当たり利用日数

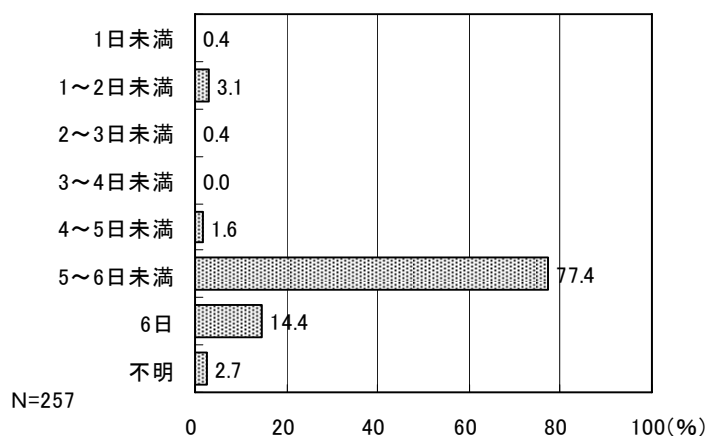

■ 1日当たり利用時間

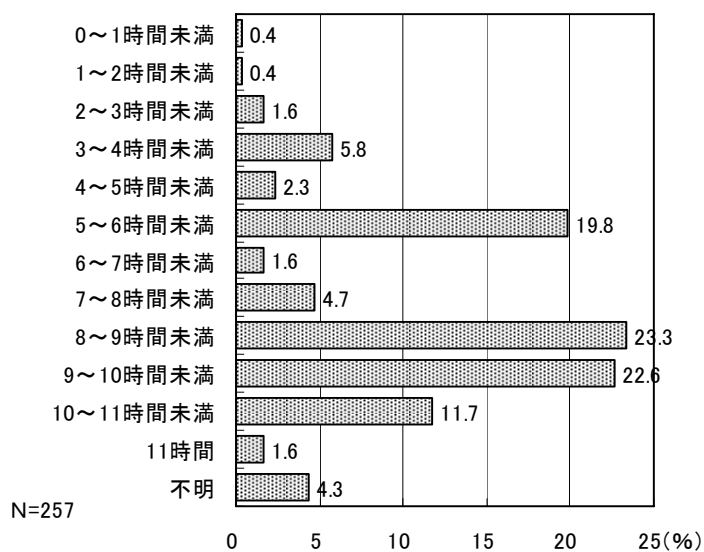

■ 1日当たり利用時間（開始時間）

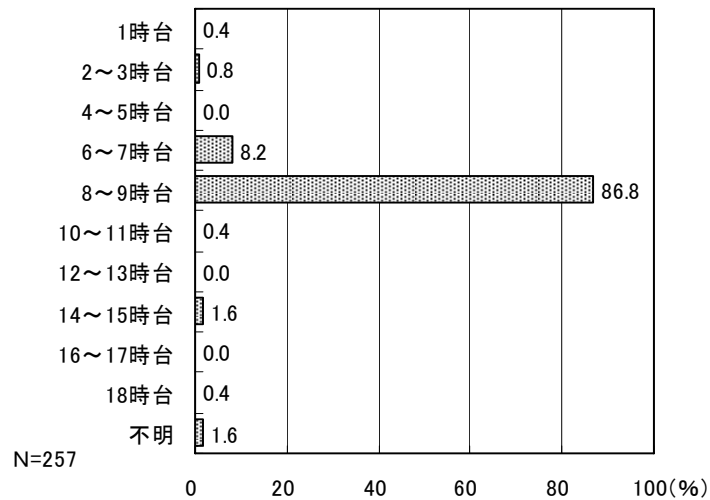

■ 1日当たり利用時間（終了時間）

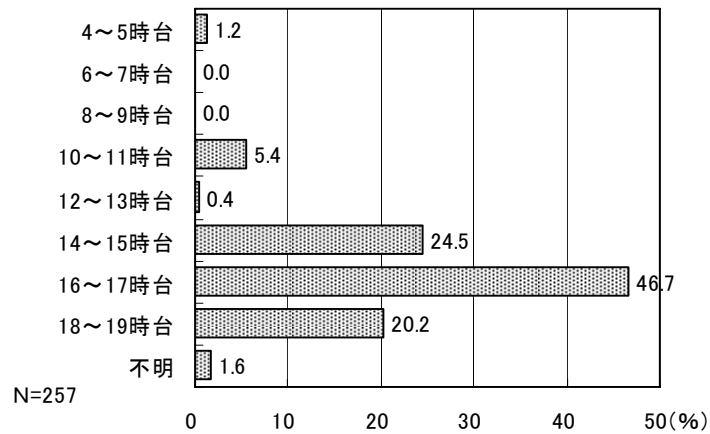

問12-3 利用されている理由についてお伺いします。主な理由の番号を1つだけ選んで○をつけてください。

問12-1で「1.」～「9.」のいずれかを回答した257人に利用している理由をたずねたところ、「現在就労している」と回答した人が60.7%で最も多くなっている。

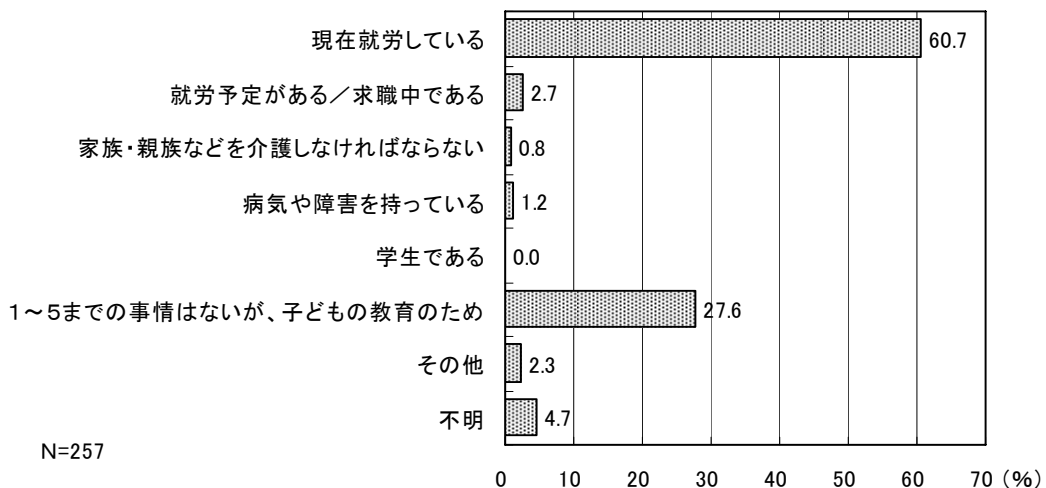

問12-4は、問12で「2. 利用していない」を選んだ方にお伺いします。

問12-4 保育サービスを利用していない理由はなんですか。主な理由の番号を1つだけ選んで○をつけてください。

問12で保育サービスを「利用していない」と回答した175人にその理由をたずねたところ、「(子どもの母親か父親が就労していないなどの理由で) 必要ない」と回答した人が54.3%で最も多く、次いで「子どもの祖父母や親戚の人がみている」(13.7%)となっている。

また、「子どもがまだ小さいため。」と回答した16人に何歳くらいになったら預けようと考えているかたずねると、「1歳」と回答した人が37.5%で最も多く、次いで「3歳」(25.0%)となっている。

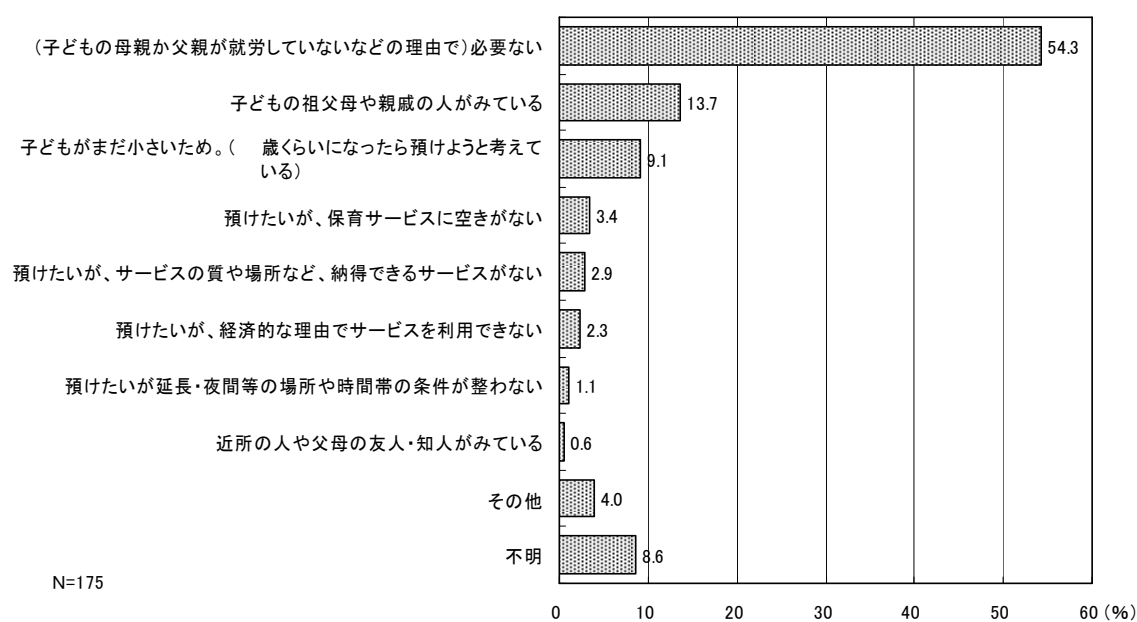

■希望の年齢

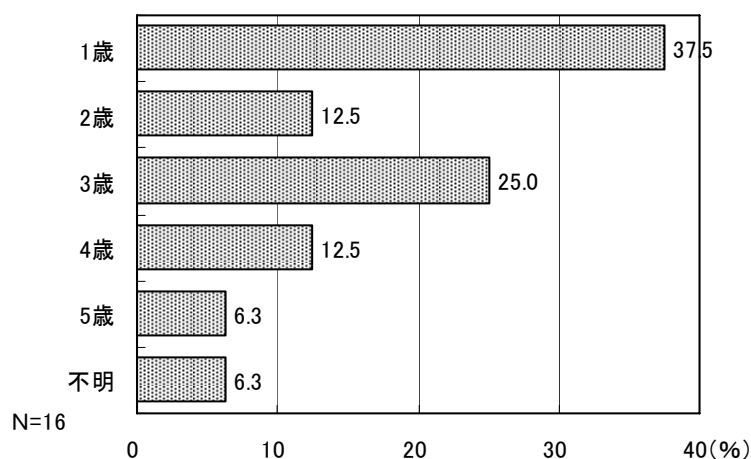

4. 保育サービスの利用希望についてお伺いします。

問13 あて名のお子さんに関して、今は利用していないが、できれば利用したい、あるいは、(利用日数・回数や利用時間が)足りていないと思う保育サービスはどれですか。現在就労していないが、今後就労希望のある方は、就労した場合を想定してお答えください。次の中からあてはまる答えの番号を選んで○をつけてください。

利用を希望する保育サービスについては、「病児・病後児保育」が最も多く28.6%、次いで「認可保育所」(25.8%)、「幼稚園の預かり保育」(19.1%)等の順となっている。一方、「特にない」と回答した人も18.0%となっている。

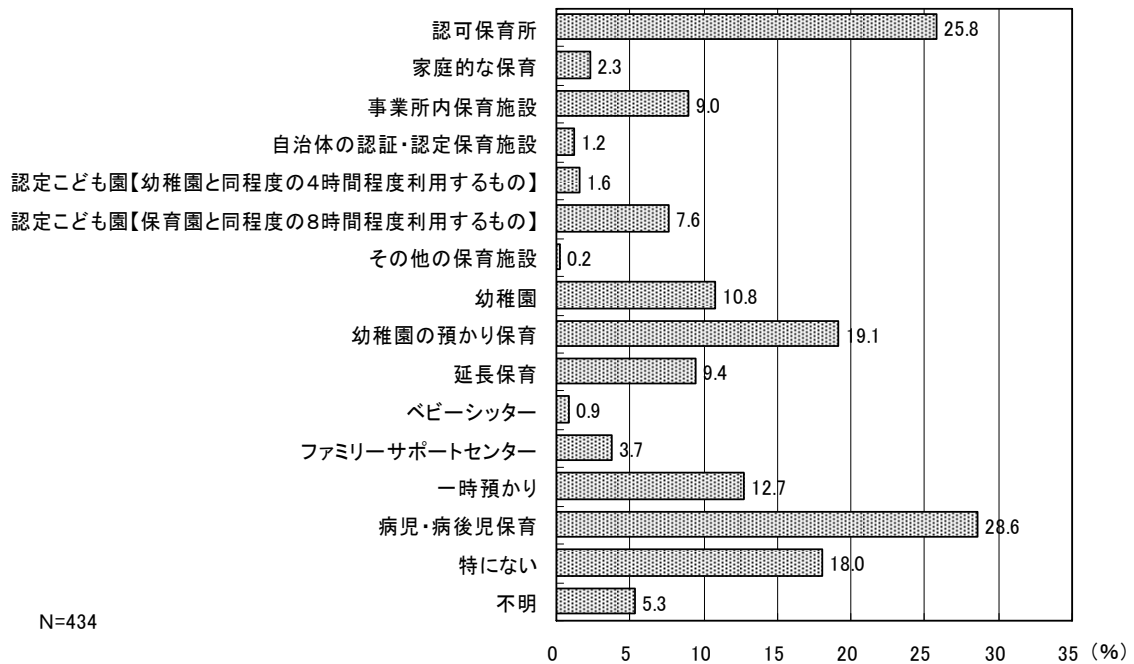

問13-1及び問13-2は、問13で「1.」～「11.」の選択肢を選んだ方にお伺いします。選択されたサービスそれぞれについてお答えください。

問13-1 今後の利用希望についてお伺いします。

1週あたり何日、1日あたり何時間（何時から何時まで）保育サービス（延長保育なども含めます）を希望しますか。枠内に具体的な数字でお答えください。時間は、必ず9：00～18：00（例）のように24時間制でご記入ください。

問13で「1.」～「11.」のいずれかを回答した259人に、今後の利用希望についてたずねたところ、選択したサービス①で最も多かったのは「認可保育所」（37.5%）、「幼稚園の預かり保育」（17.4%）、「幼稚園」（10.0%）となっている。

1週当たりの希望日数については、「5日」が最も多く、1日当たりの希望時間は、「8～9時間未満」が多い。希望する開始時間は「8～9時台」、終了時間については、「18～19時台」が多くなっている。

選択したサービス②では「幼稚園の預かり保育」（8.9%）、「事業所内保育施設」と「延長保育」がともに3.9%で続いているが、選択している人の割合は低く、複数のサービスを組み合わせて利用したいと考えている人の割合はあまり高くないことがわかる。

1週当たりの希望日数については、「5～6日未満」が多く、1日当たりの希望時間は「8～10時間未満」が多い。希望する開始時間は「8～9時台」、終了時間については、「17時台」と「18時台」が多くなっている。

■選択したサービス①

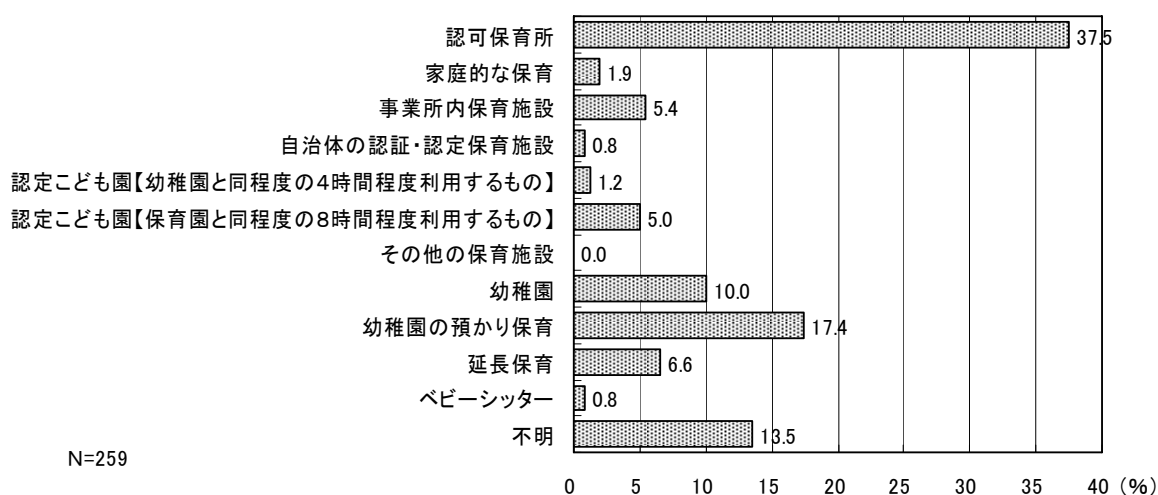

■ 1週当たり希望日数

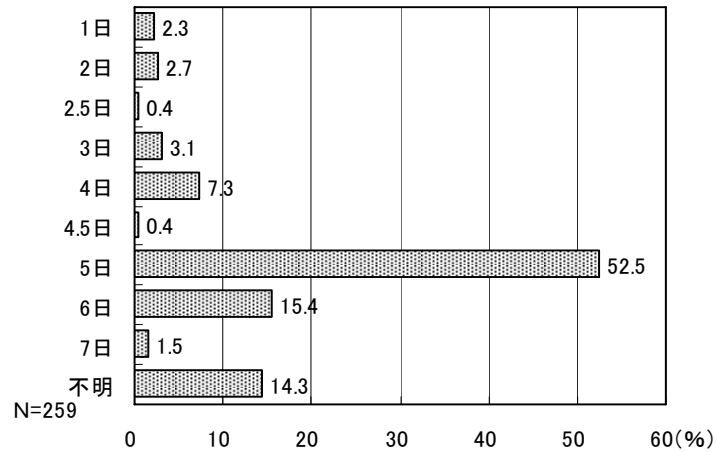

■ 1日当たり希望時間

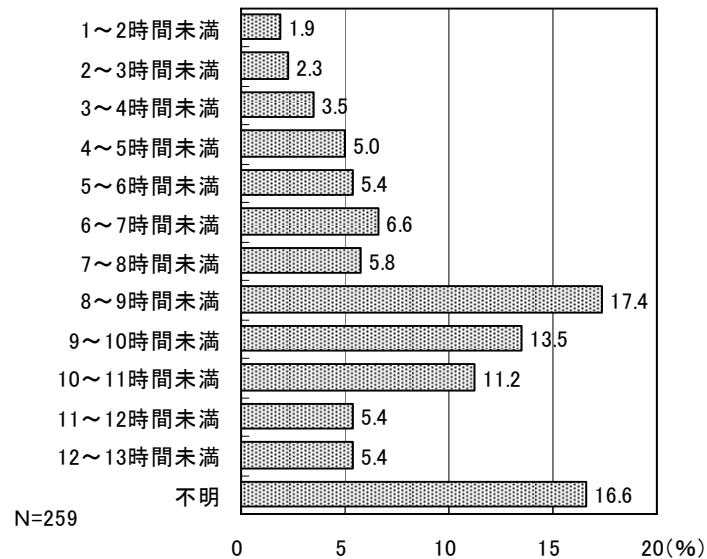

■ 1日当たり希望時間（開始時間）

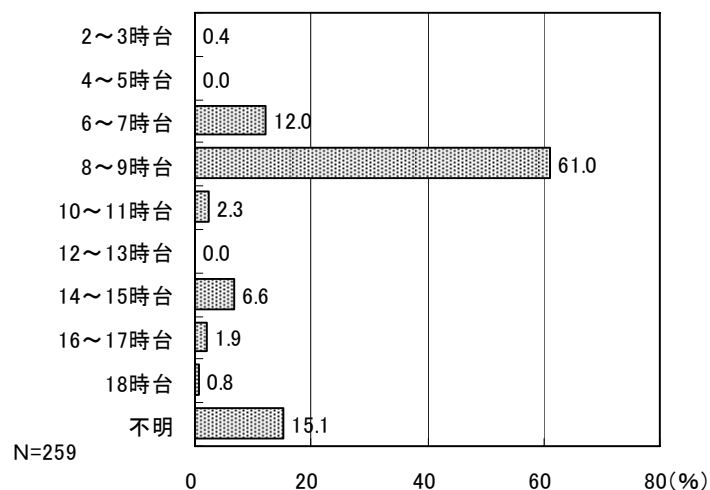

■ 1日当たり希望時間（終了時間）

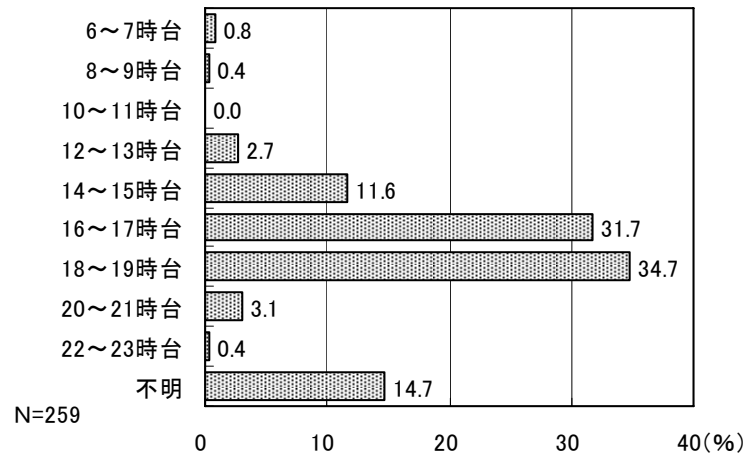

■ 選択したサービス②

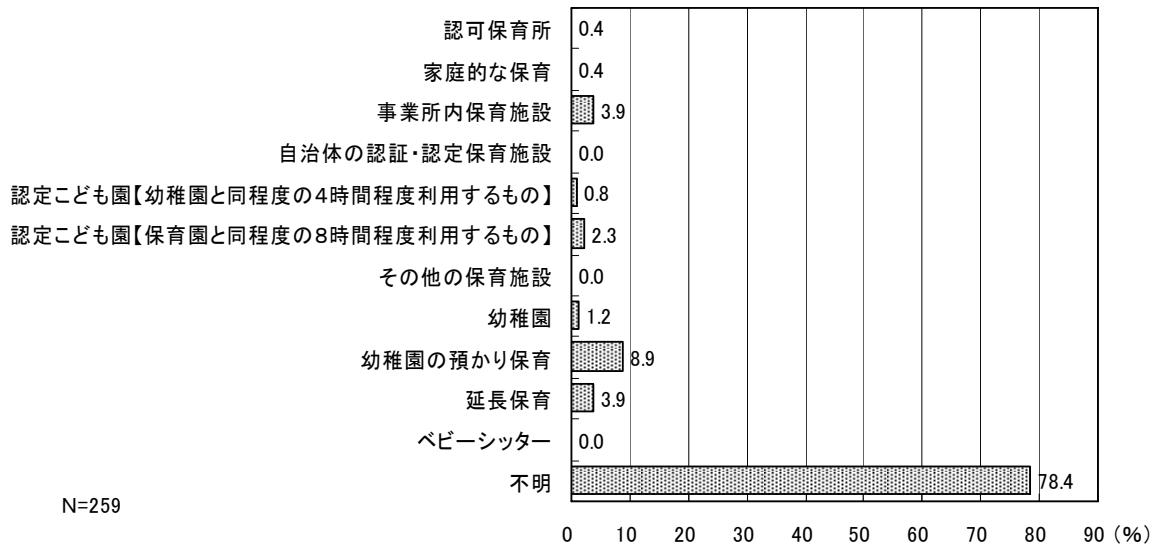

■ 1週当たり希望日数

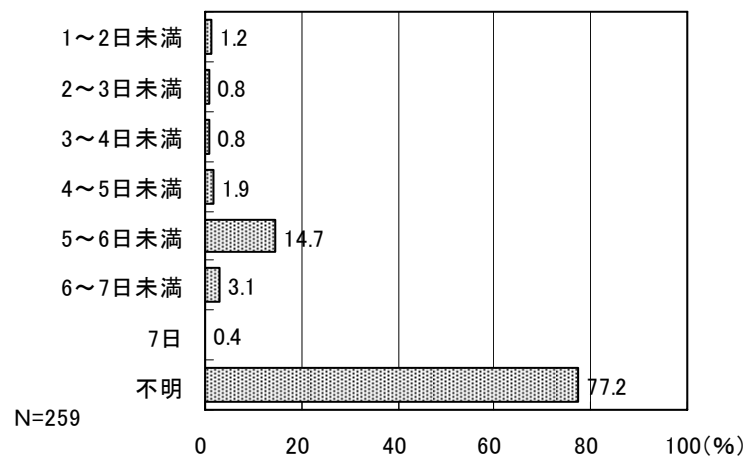

■ 1日当たり希望時間

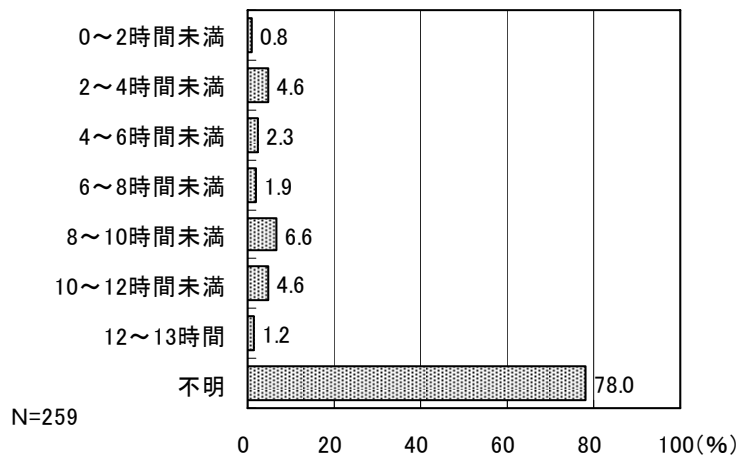

■ 1日当たり希望時間（開始時間）

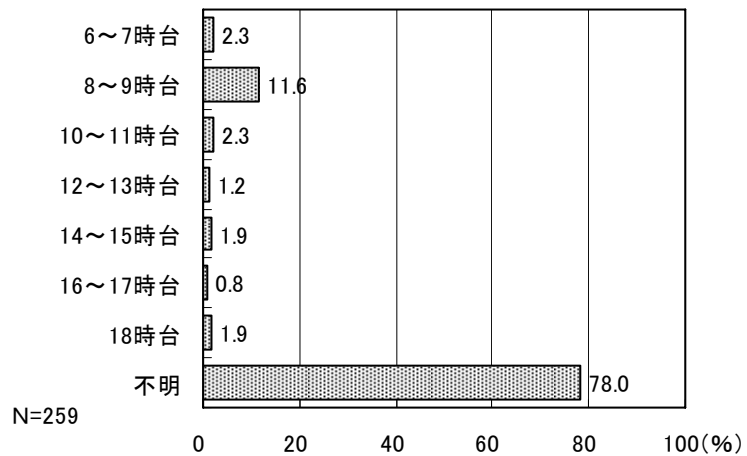

■ 1日当たり希望時間（終了時間）

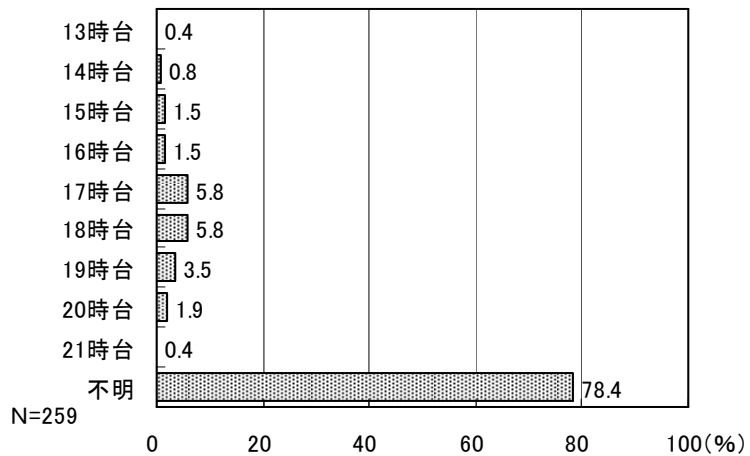

問13-2 サービスを利用したいと考えている理由はどのようなことですか。次の中からもっともあてはまるものを1つだけ選んで○をつけてください。

問13で「1.」～「11.」のいずれかを回答した259人に、サービスを利用したいと考えている理由についてたずねたところ、「そのうち就労したいと考えている」と回答した人が最も多く42.5%、次いで「現在就労している」(26.6%)、「就労予定がある／求職中である」(8.5%)等の順となっており、就労を理由にしている人の割合が高くなっている。

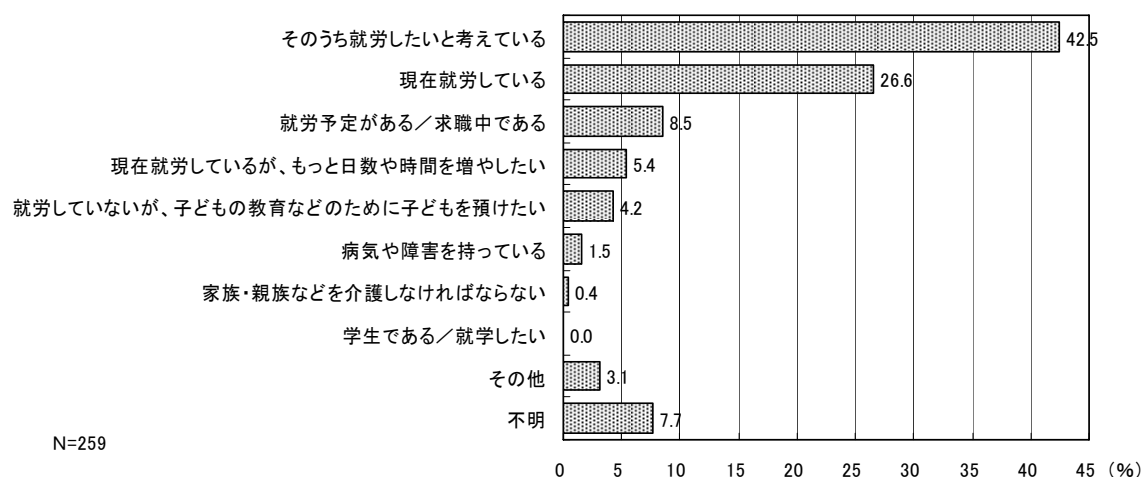

問14 あて名のお子さんについて、土曜日と日曜日・祝日に、保育サービスなど（一時的な利用は除きます）の利用希望がありますか。

※保育サービスなどとは、保育所、幼稚園、認可外保育施設などの事業を指しますが、親族・知人による預かりは含みません。

土曜日の保育サービスの利用希望については、「利用希望はない」と回答した人が最も多く半数を超えている。

「ほぼ毎週・月に1～2回は利用したい」と回答した182人に利用したい時間帯をたずねたところ、開始時間については「8時台」と「9時台」、終了時間については「17時台」が多くなっている。

日曜日・祝日の保育サービスの利用希望については、「利用希望はない」と回答した人が73.7%で多数を占めている。

「ほぼ毎週・月に1～2回は利用したい」と回答した90人に利用したい時間帯をたずねたところ、開始時間については「8時台」と「9時台」、終了時間については「17時台」が多くなっている。

【土曜日】

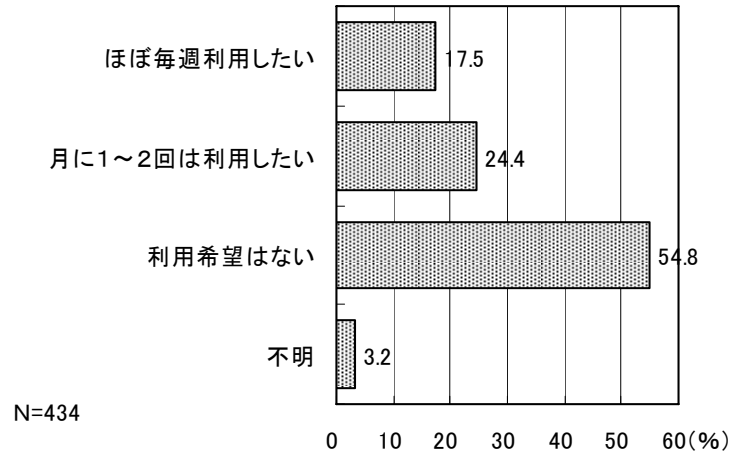

■利用を希望する時間帯（開始時間）

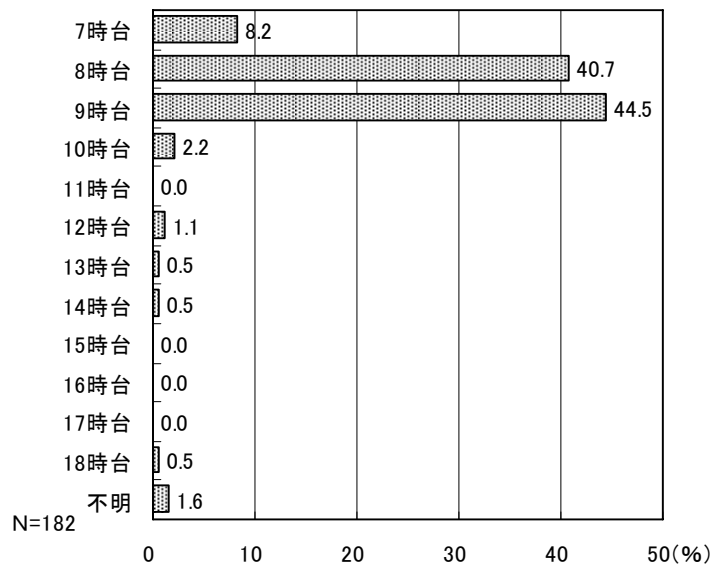

■利用を希望する時間帯（終了時間）

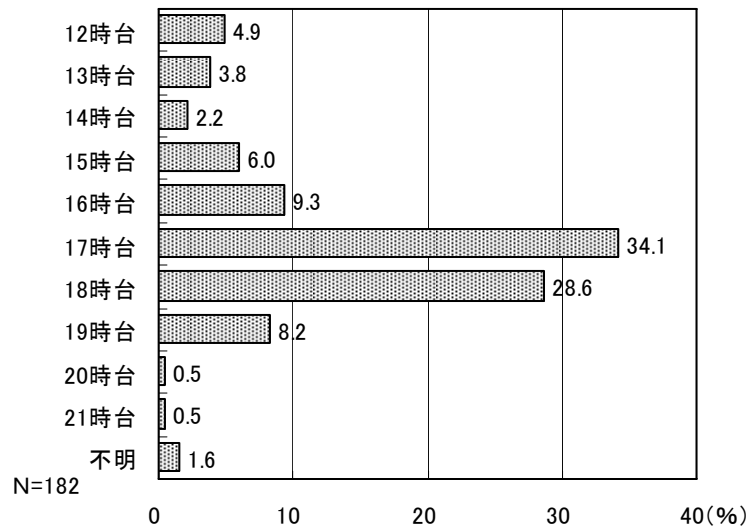

【日曜日・祝日】

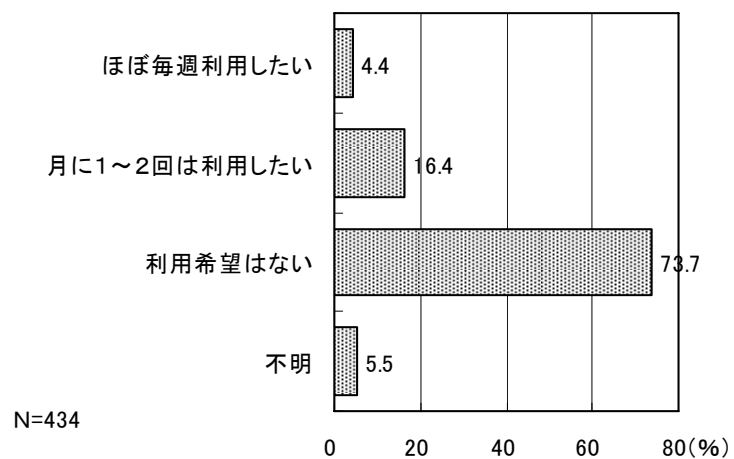

■利用を希望する時間帯（開始時間）

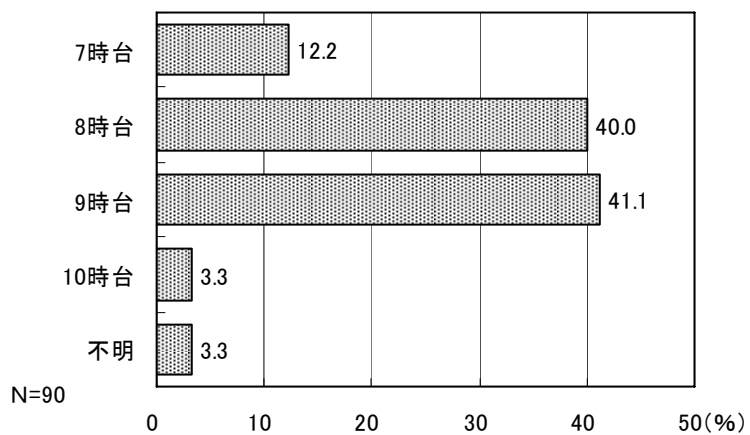

■利用を希望する時間帯（終了時間）

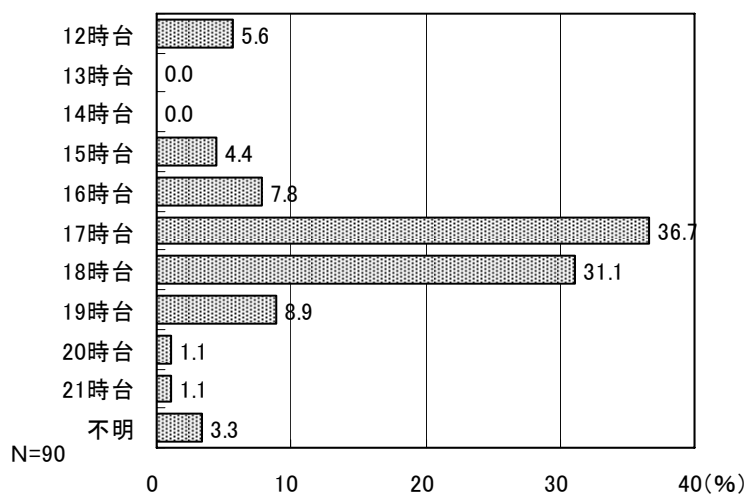

5. あて名のお子さんの病児・病後児保育についてお伺いします。

問15 保育サービスを利用している保護者の方にお伺いします。この1年間に、あて名のお子さんが病気やケガで通常の保育サービスが利用できなかったことはありますか。

この1年間に子どもが病気やケガで通常の保育サービスを利用できなかったことが「あった」と回答した人が46.3%で「なかった」と回答した人をやや上回っている。

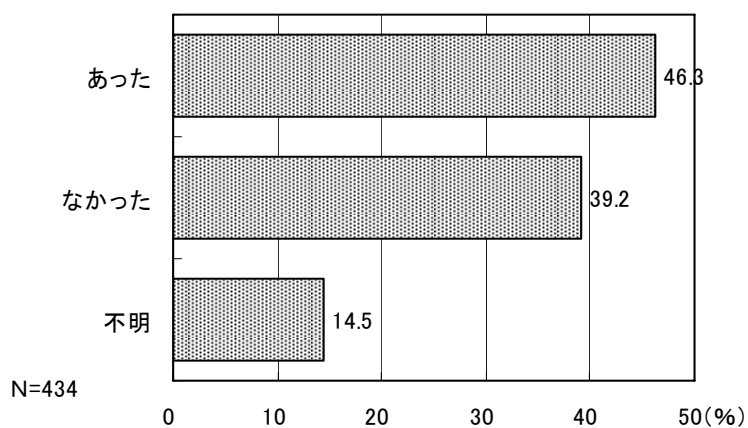

この1年間の、お子さんが病気やケガで通常の保育サービスが利用できなかった場合の対処方法と、仕事を休んだ日数はどれくらいありましたか。父親、母親等それぞれについてお答えください。

問15-1 この1年間の対処方法とそれぞれの日数は概ね何日ですか。あてはまる答えの番号すべてに○をつけ、それぞれの日数を記入してください。(半日程度についても1日としてカウントしてください)

問15で通常の保育サービスが利用できなかったことが「あった」と回答した201人にその対処方法をたずねたところ、「母親が休んだ」と回答した人が最も多く61.7%、次いで「(同居者を含む)親族・知人に預けた」(40.8%)、「就労していない保護者がみた」(27.4%)等の順となっている。

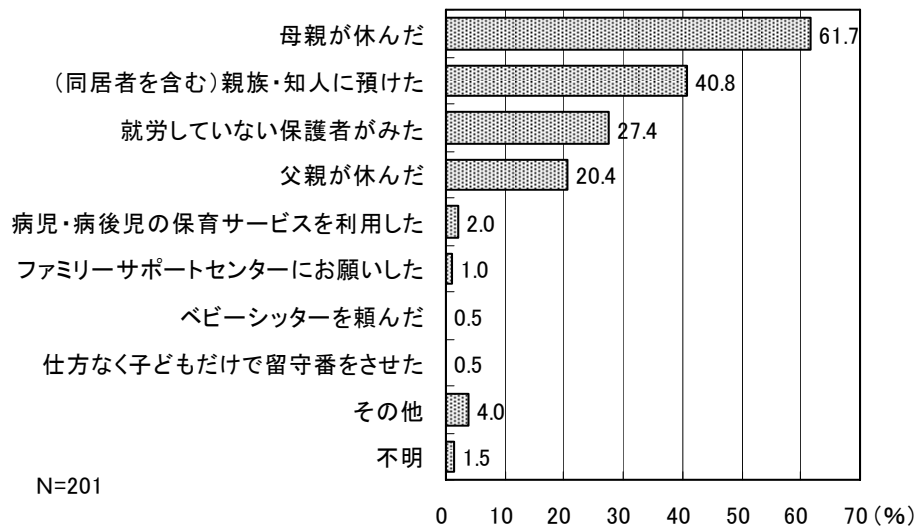

■父親が休んだ日数

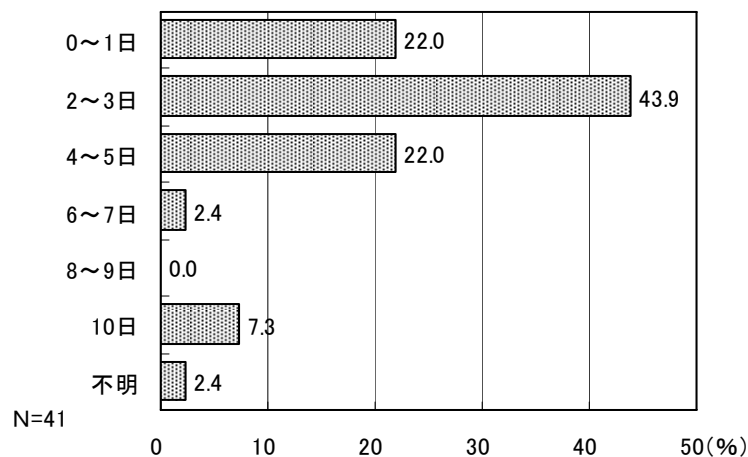

■ 母親が休んだ日数

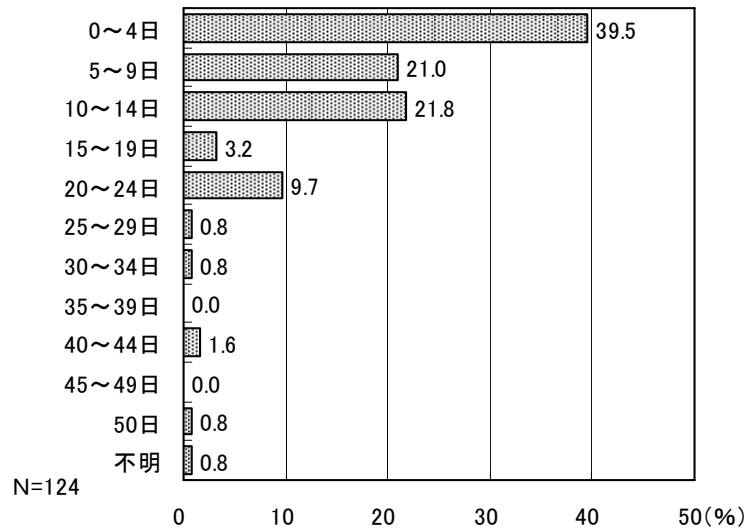

■ (同居者を含む) 親族・知人に預けた日数

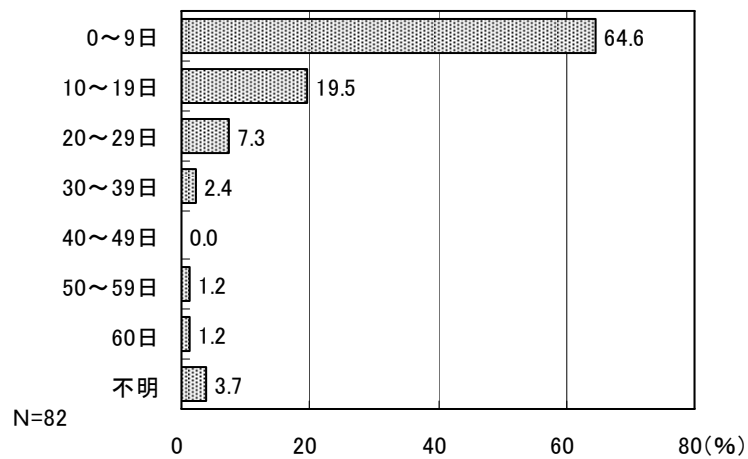

■ 就労していない保護者がみた日数

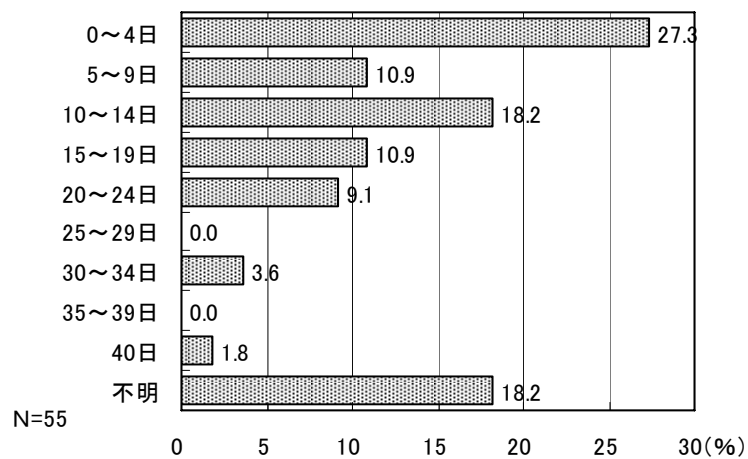

■病児・病後児の保育サービスを利用した（保育所で実施しているサービスを含む）

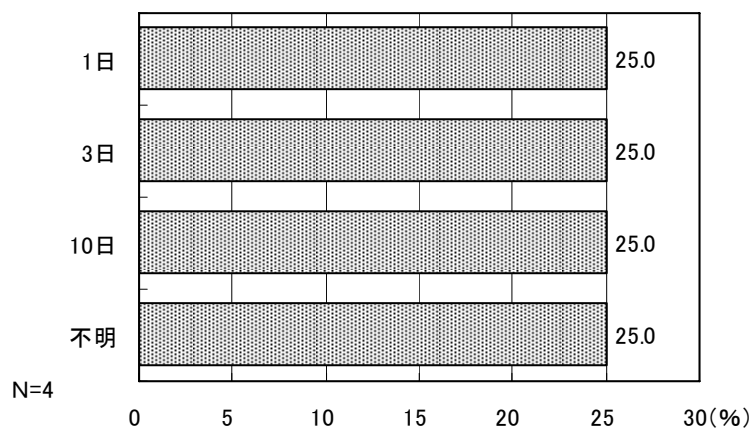

■ベビーシッターを頼んだ日数

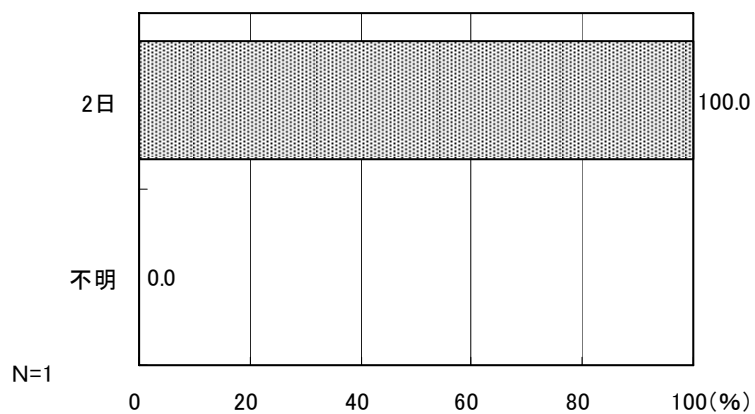

■ファミリーサポートセンターにお願いした日数

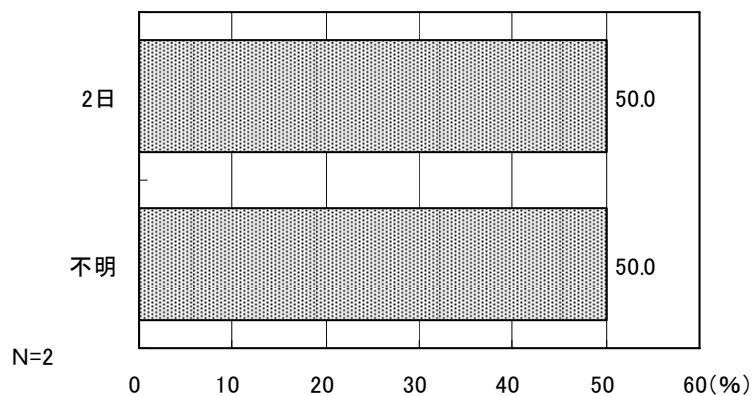

■仕方なく子どもだけで留守番をさせた日数

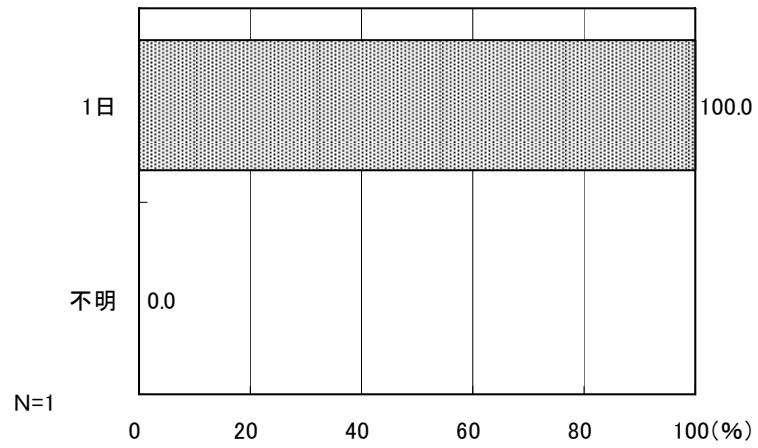

■その他の日数

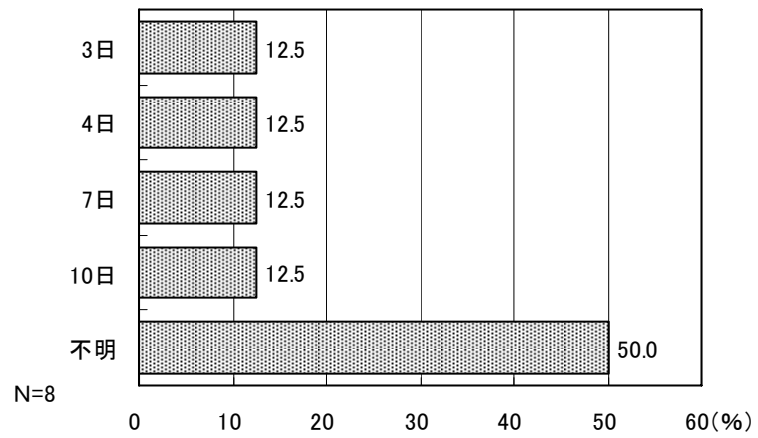

問15-2 「父親または母親が休んだ」、「親族・知人に預けた」欄に回答された方に伺います。その際、できれば施設に預けたいと思われた日数はどれくらいありますか。枠内に日数を記入してください。

問15-1で「父親が休んだ」「母親が休んだ」「(同居者を含む)親族・知人に預けた」のいずれかを回答した145人にその際、できれば施設に預けたいと思った日数をたずねたところ、10日未満の人が約6割となっている。

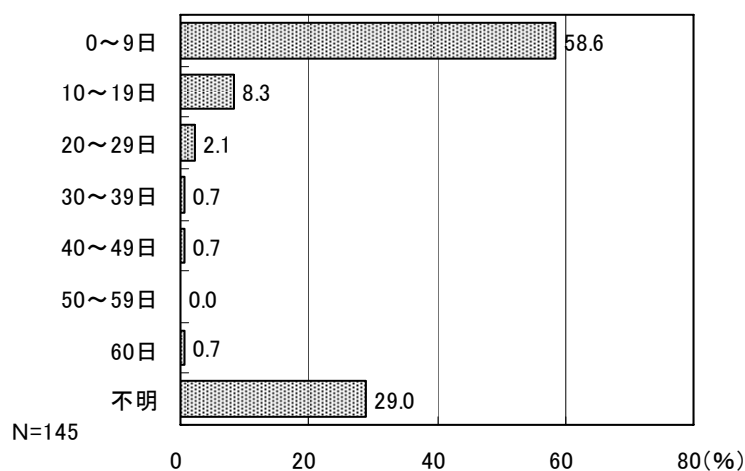

6. あて名のお子さんの宿泊を伴わない一時預かりについてお伺いします。

問16 この1年間で、私用(買物、習い事、スポーツ、会合、美容院など)やリフレッシュ目的、冠婚葬祭や子どもの親の病気、あるいは就労のため、お子さんを家族以外の誰かに一時的に預けたことはありましたか。(半日程度についても1日としてカウントしてください)

この1年間に私用等や就労のため子どもを家族以外の誰かに一時的に預けたことが「ある」と回答した人が35.0%、「ない」と回答した人が61.1%となった。

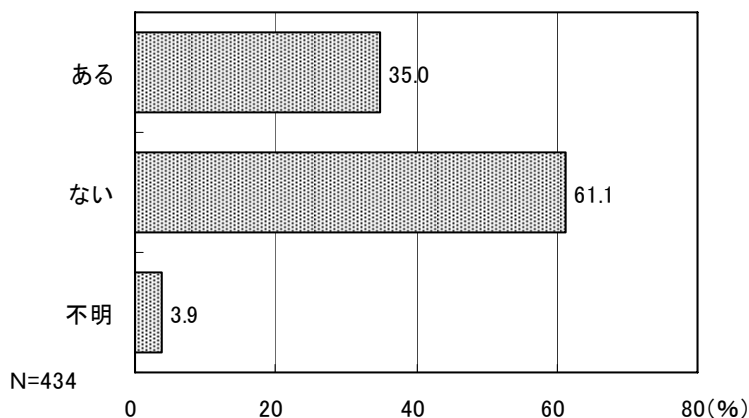

私用等や就労のため子どもを家族以外の誰かに一時的に預けたことが「ある」と回答した152人に年間の日数をたずねたところ、10日未満の人が約半数となっている。

理由別では、①私用、リフレッシュ目的と②冠婚葬祭、子どもの親の病気については、「0～9日」が最も多く、③就労については、「0～19日」が24.3%で最も多くなっていることから、就労を理由とした一時預かりの日数は長期になる傾向があることがうかがえる。

■ 年間

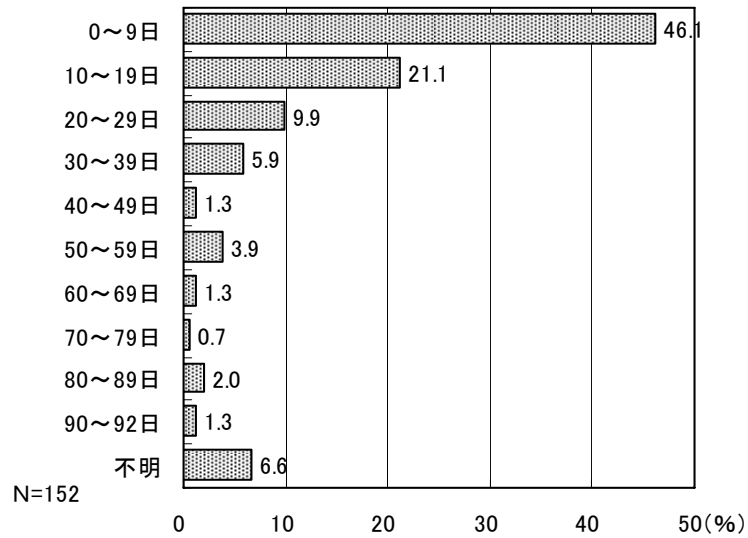

①私用（買物、習い事等）、リフレッシュ目的

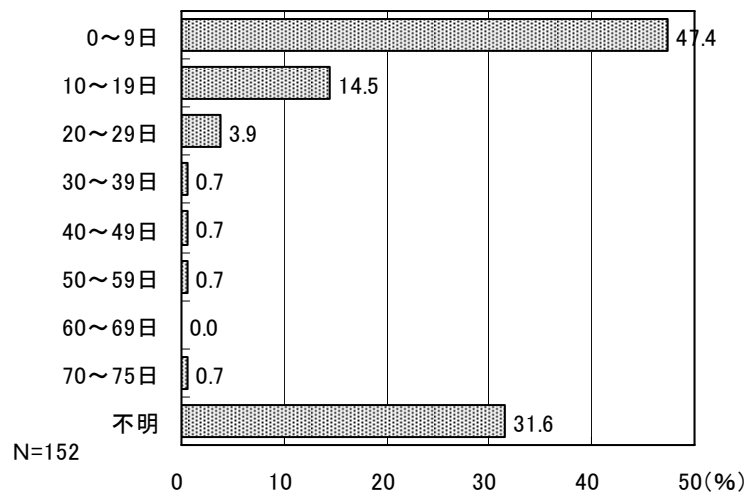

②冠婚葬祭、子どもの親の病気

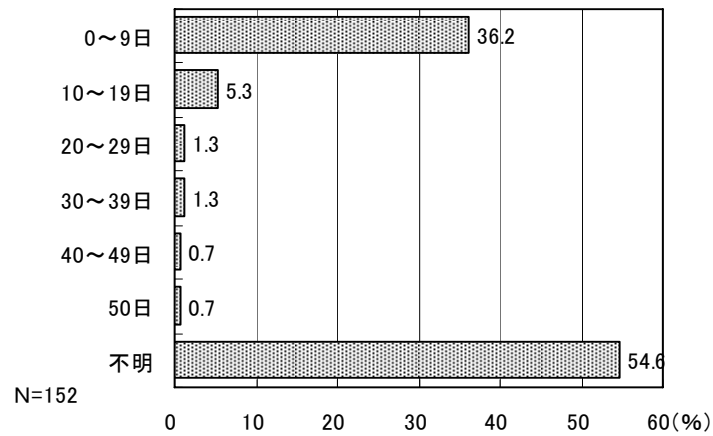

③就労

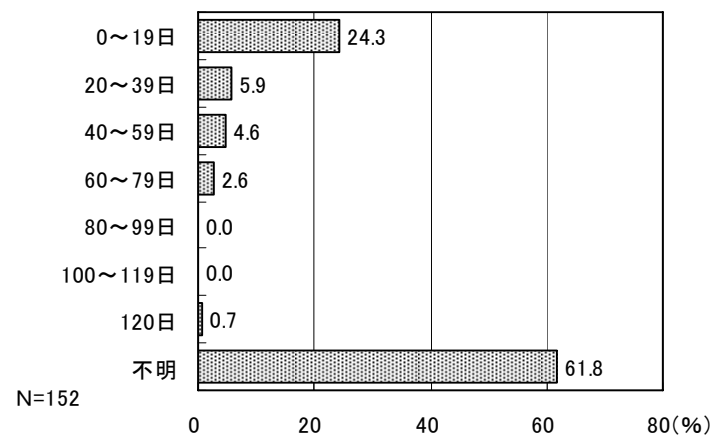

問17 今は利用していないが、できれば利用したい、あるいは、利用日数・回数を増やしたいと思いませんか。希望がある方は枠内に数字をご記入ください。

現在は利用していないが、今後利用を希望する日数は、5日くらいまでの人が42.9%を占めている。

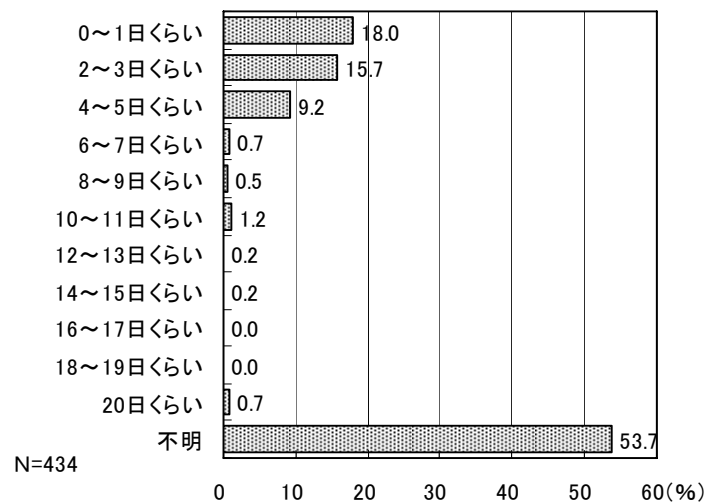

7. あて名のお子さんの宿泊を伴う一時預かりについてお伺いします。

問18 この1年間に、保護者の用事などにより、あて名のお子さんを泊まりがけで家族以外に預けなければならないことはありましたか。

この1年間に、保護者の用事などにより、子どもを泊まりがけで家族以外に預けなければならない場合が「あった」と回答した人が12.2%、「なかった」と回答した人が85.3%であった。

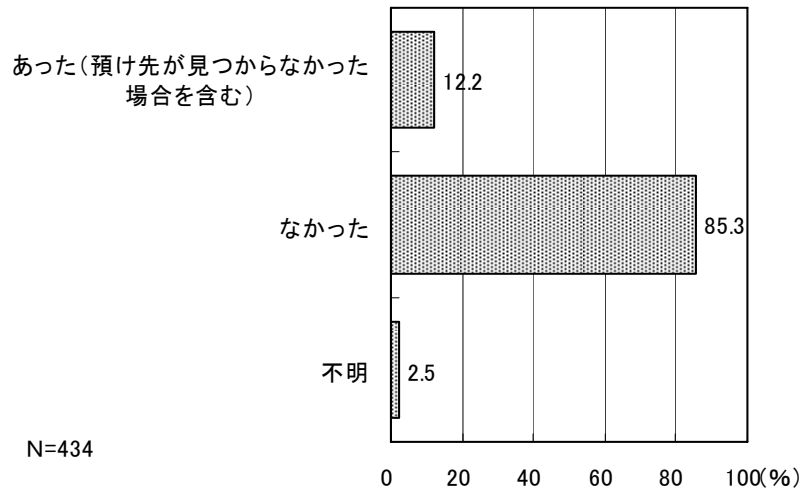

問18-1 この1年間の対処方法とそれぞれの泊数は概ね何日ですか。あてはまる答えの番号すべてに○をつけ、それぞれの日数を記入してください。

問18でこの1年間に、保護者の用事などにより、子どもを泊まりがけで家族以外に預けなければならない場合が「あった」と回答した53人にその場合の対処方法をたずねたところ、ほとんどの人が「(同居者を含む)親族・知人に預けた」と回答している。

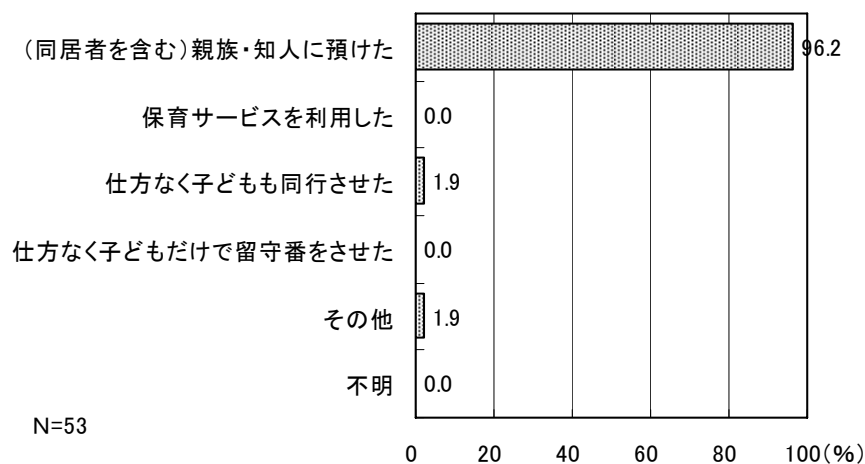

■ (同居者を含む) 親族、知人に預けた泊数

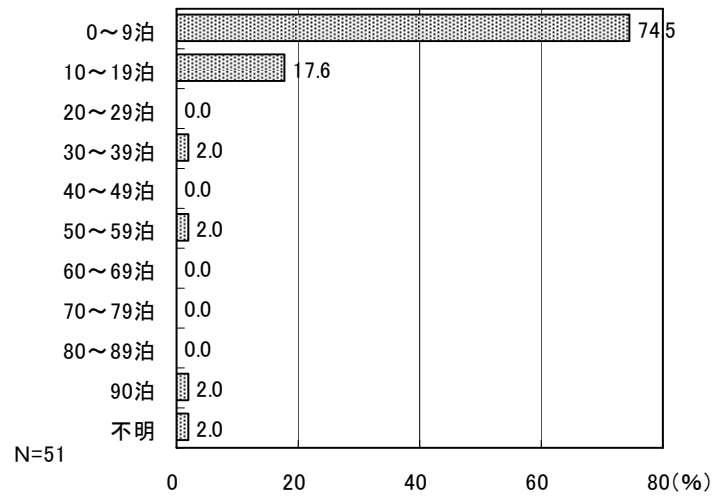

■ 仕方なく子どもも同行させた泊数

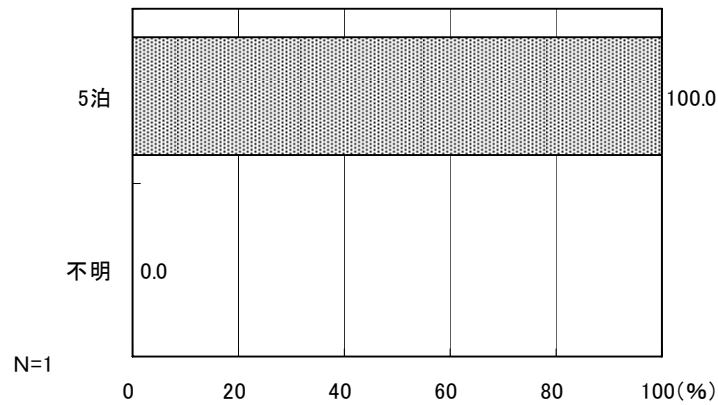

問18-2 その場合の困難度はどの程度でしたか。(あてはまる答えの番号1つに○をつけてください。)

問18-1で「(同居者を含む) 親族・知人に預けた」と回答した51人にその場合の困難度はどの程度かたずねたところ、「特に困難ではない」と回答した人が約6割となっているが、「非常に・どちらかという困難」と回答した人も合計すると4割近くとなっている。

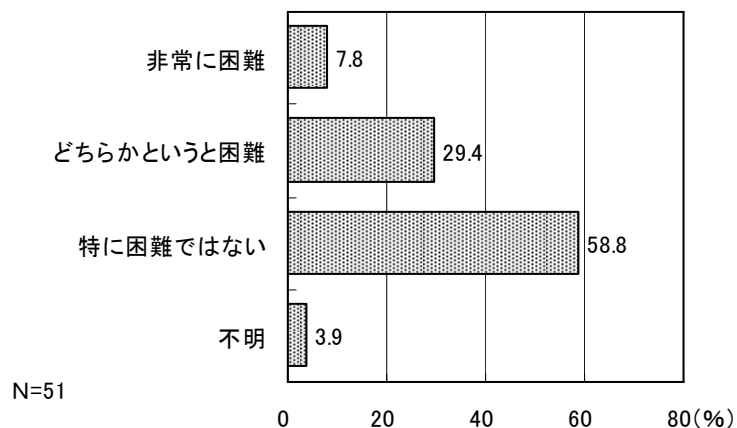

8. 放課後児童クラブの利用についてお伺いします。

来年度就学予定の児童を持つ保護者の方にお伺いします。

問19 あて名のお子さんについて、小学校入学以降の放課後の過ごし方について、放課後児童クラブを利用したいと思いますか。

【放課後児童クラブ…地域によって学童保育などと呼ばれています。保護者が就労等により昼間家庭にいない場合などに、指導員の下、子ども（おおむね10歳未満）の生活の場を提供するものです。】

小学校入学以降の放課後児童クラブの利用意向についてたずねると、「利用したい」と回答した人が27.4%、「利用予定はない」と回答した人が34.3%となった。

利用意向のある119人に1週当たりの希望日数をたずねると、「5日くらい」が最も多く6割を超えている。

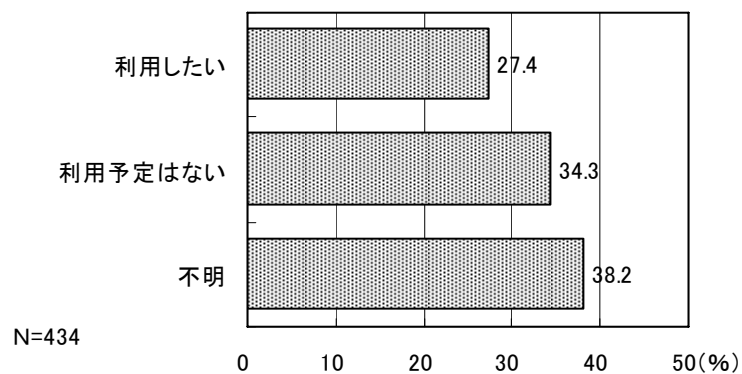

■ 1週当たり希望日数

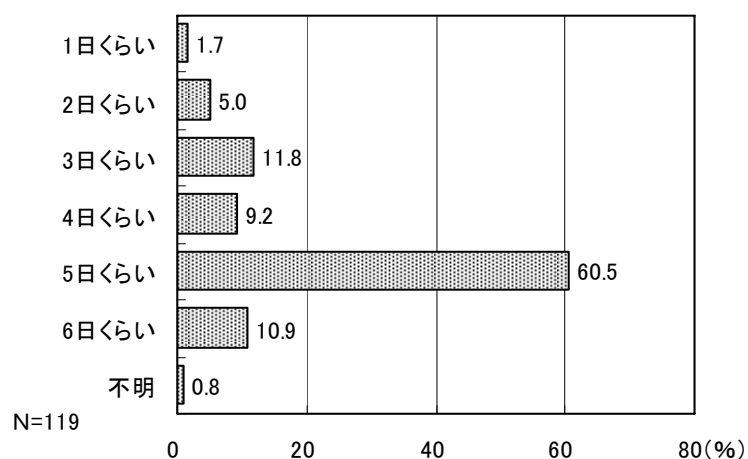

9. ベビーシッターの利用についてお伺いします。

ベビーシッターを利用している方にお伺いします。

問20 どのような目的で利用していますか。あてはまる番号すべてに○つけてください。

ベビーシッターをどのような目的で利用しているかたずねたところ、「ベビーシッターは利用していない」と回答した人が20.0%で多くなっている。また、不明を含めるとベビーシッターを利用している人はほとんどいない。

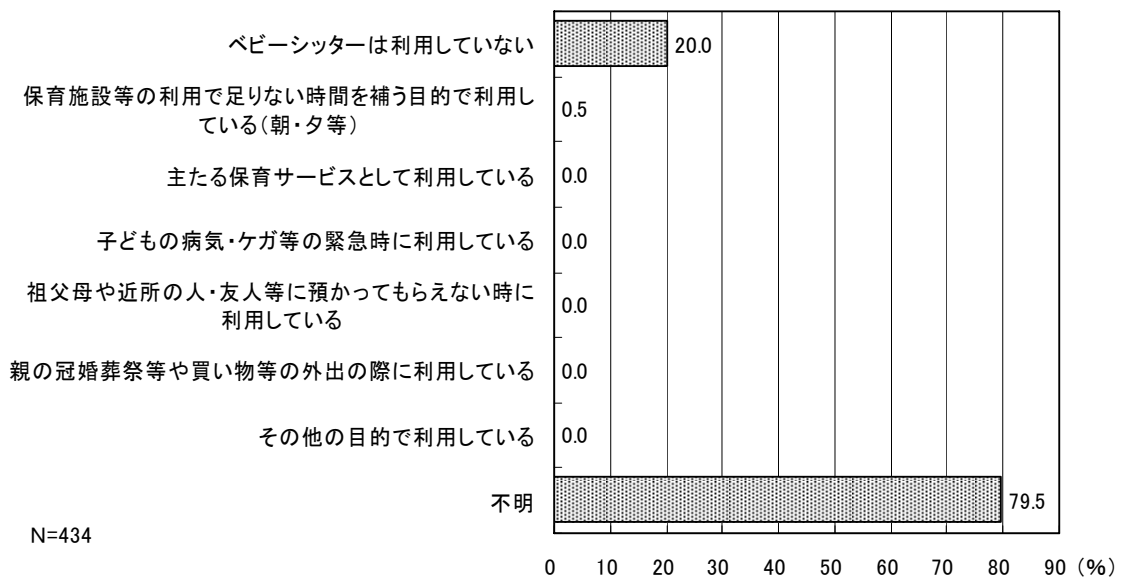

問20-1 どれくらいの頻度で利用していますか。枠内に数字を記入してください。

利用している人の利用頻度は、1月当たり「1日くらい」、1回当たり「12時間程度」と回答している。

■ 1月当たり利用日数

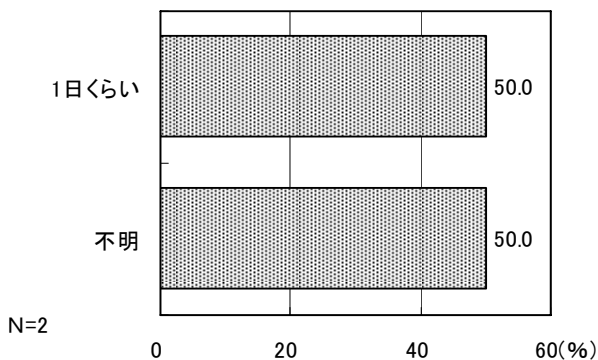

■ 1回当たり利用時間

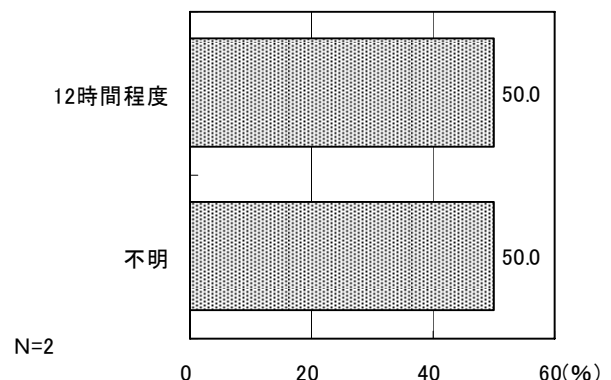

10. ファミリーサポートセンターの利用についてお伺いします。

問21 ファミリーサポートセンターを利用していますか。

ファミリーサポートセンターを「利用している」と回答した人はほとんどいない。

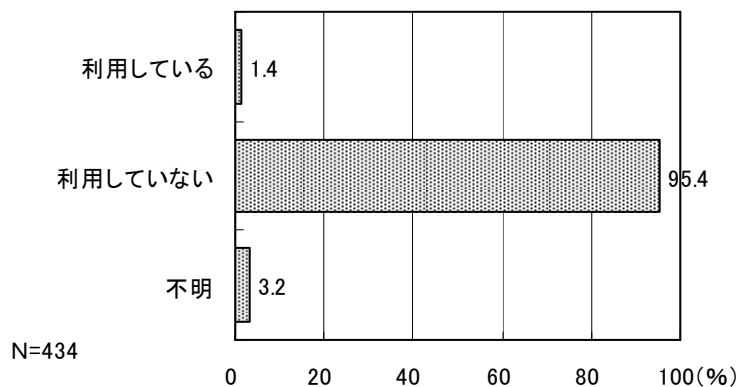

問21-1 どのような目的で利用していますか。あてはまる番号すべてに○をつけてください。

問21でファミリーサポートセンターを「利用している」と回答した6人の目的は以下のとおりとなった。

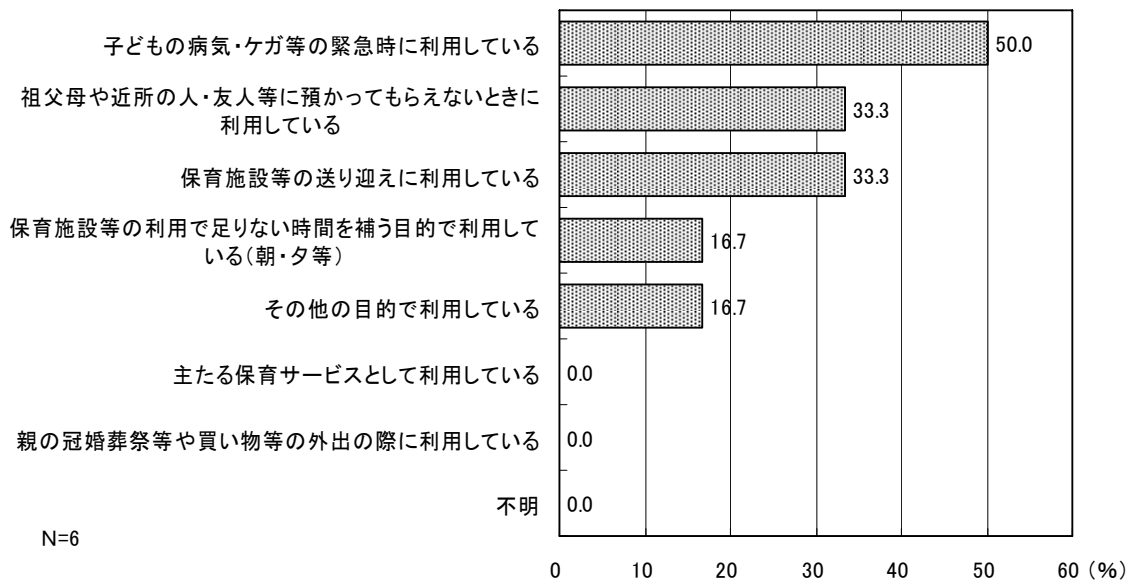

問21-2 どれくらいの頻度で利用していますか。枠内に数字を記入してください。

問21でファミリーサポートセンターを「利用している」と回答した6人に、利用頻度をたずねたところ以下のとおりとなった。

■ 1月当たり利用日数

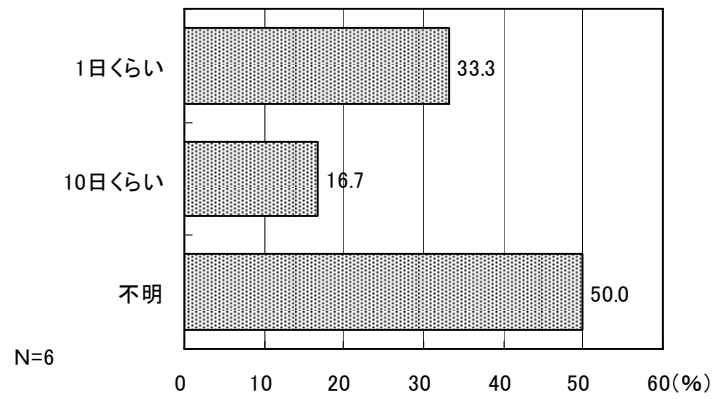

■ 1日当たり利用回数

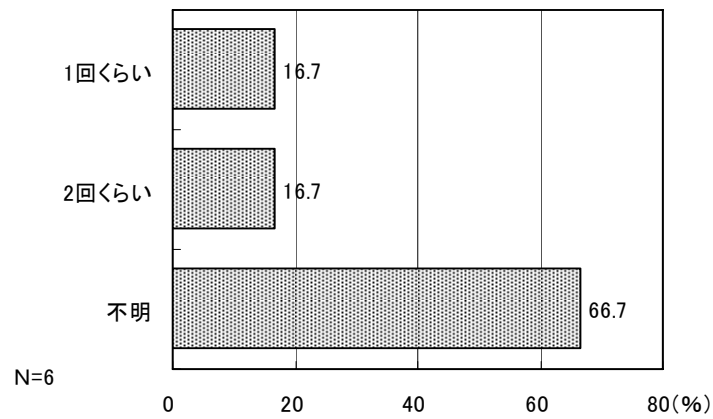

■ 1回当たり利用時間

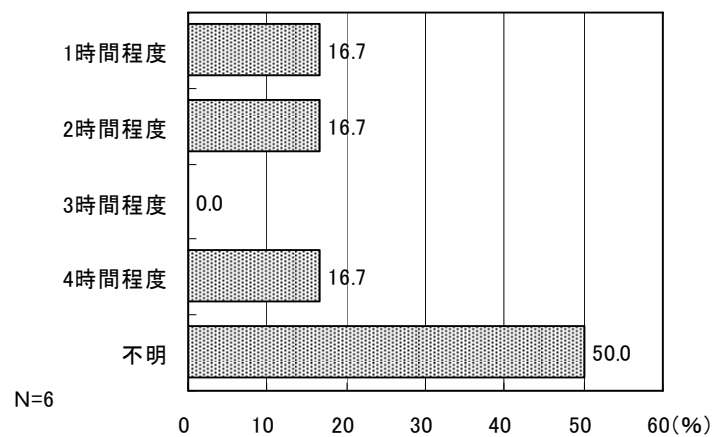

問21-3 利用日数・回数を増やしたいと思いませんか。希望がある場合は枠内に数字を記入してください。

問21でファミリーサポートセンターを「利用している」と回答した6人に、利用日数や回数を増やしたいかたずねたところ以下のとおりとなった。

■ 1月当たり希望日数

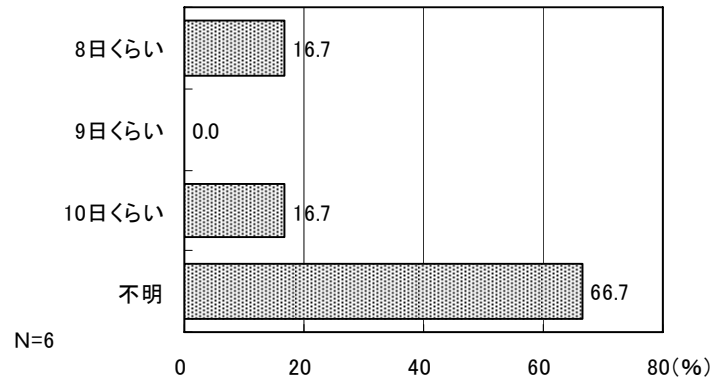

■ 1日当たり希望回数

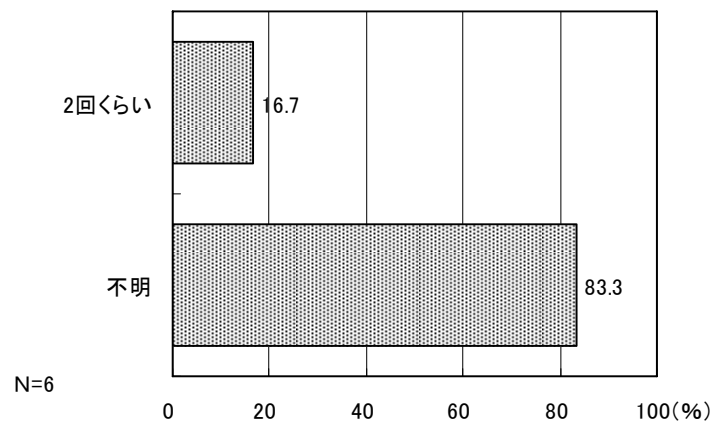

■ 1回当たり希望時間

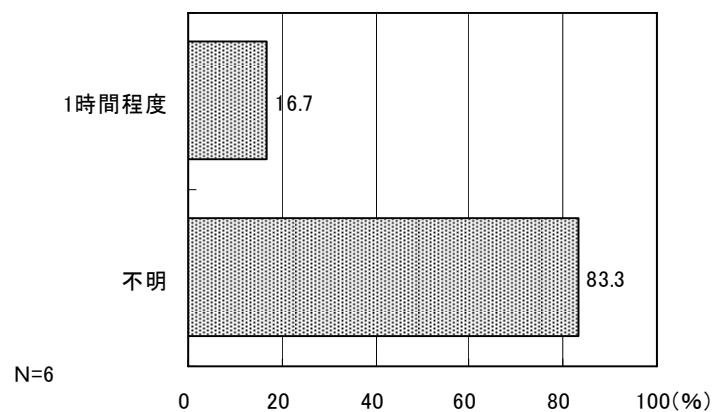

問21-4 今は利用していないが、できれば利用したい方は、枠内に数字を記入してください。

問21でファミリーサポートセンターを「利用していない」と回答した414人に今後の利用希望についてたずねたところ、1月当たり「0～1日くらい」と回答した人が8.0%、次いで「2～3日くらい」(2.9%)となっており、ファミリーサポートセンターに対するニーズはあまり高くない。

1日当たりの希望回数は「1回くらい」が多く、1回当たりの希望時間については、「2～3時間程度」が多い。

■ 1月当たり希望日数

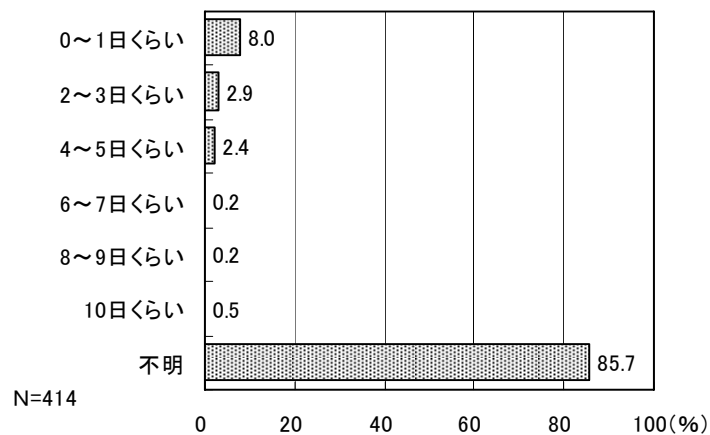

■ 1日当たり希望回数

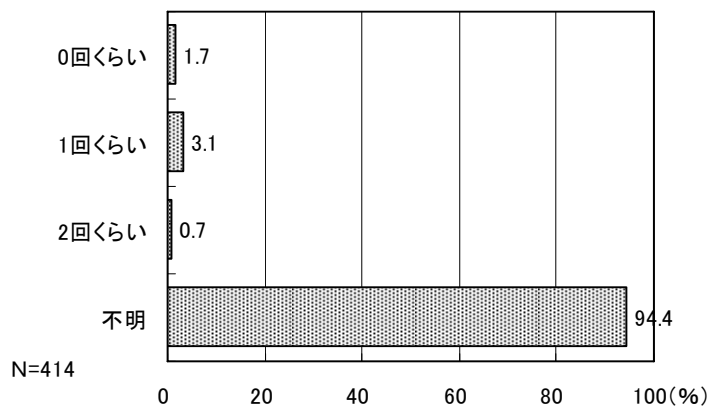

■ 1回当たり希望時間

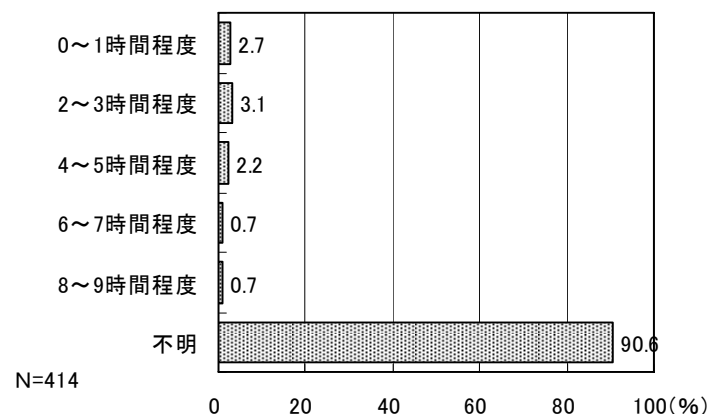

1 1. 幼稚園の利用についてお伺いします。

問 2 2 幼稚園を利用していますか。

幼稚園を「利用している」と回答した人が約 4 割となっている。

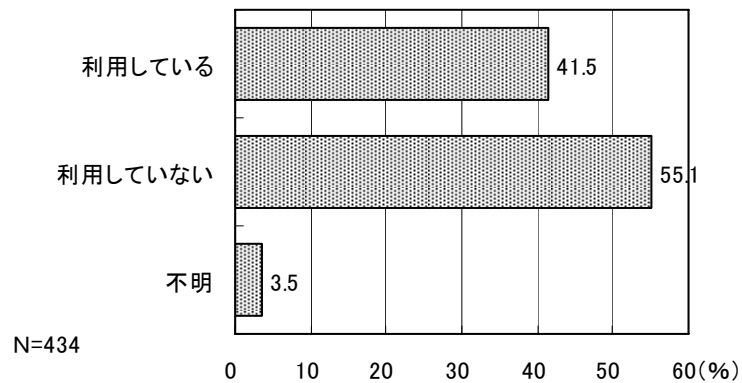

問 2 2 - 1 利用していない理由は何ですか。あてはまる番号すべてに○をおつけください。

問 2 2 で幼稚園を「利用していない」と回答した 239 人にその理由をたずねたところ、「保育時間が短いから」(43.5%)と「必要がないから」(32.2%)が他の項目と比較して高い割合となっている。

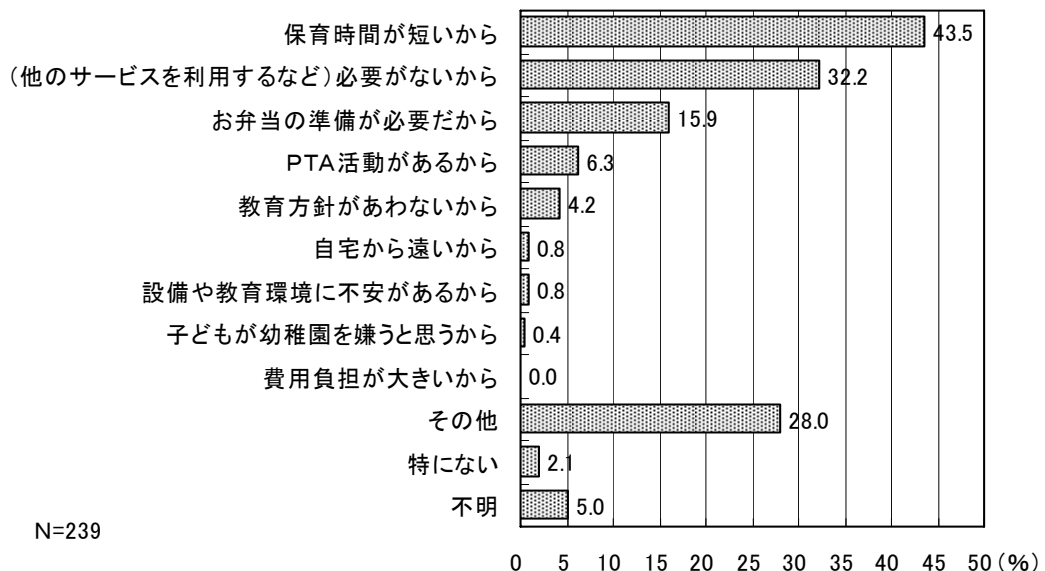

1 2. 地域子育て支援拠点事業の利用についてお伺いします。

問 2 3 あて名のお子さんは、現在、「かんだ子育て支援センター」や「児童館」を利用していますか。次の中から、○をつけてください。また、おおよその利用回数（頻度）をご記入ください。

現在、「かんだ子育て支援センター」や「児童館」を「利用していない」と回答した人が85.7%で圧倒的に多くなっている。一方、利用している人の1週当たりの利用回数は、「かんだ子育て支援センター」と「児童館」のいずれも「1回」が多い。

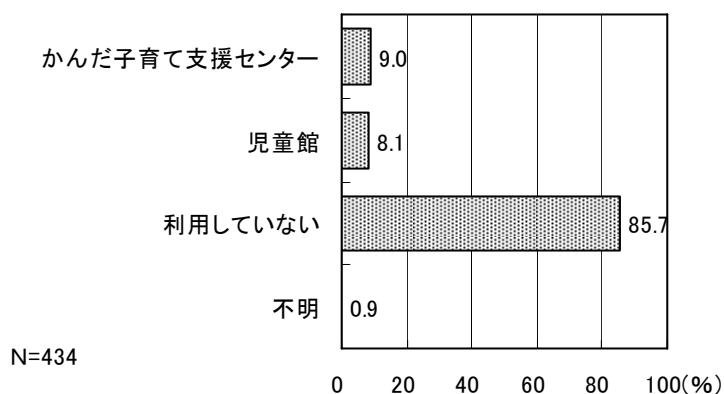

■ 1 週あたり利用回数
(かんだ子育て支援センター)

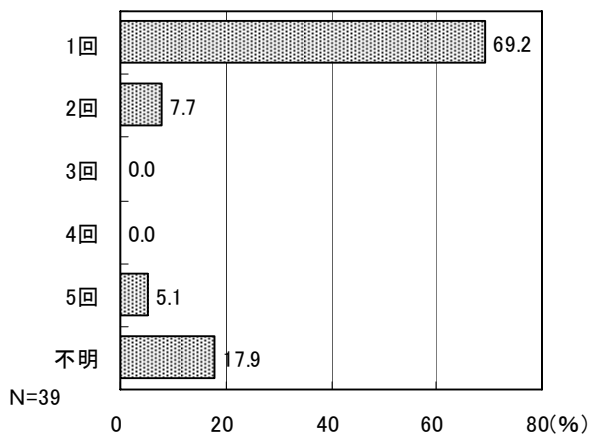

■ 1 週あたり利用回数 (児童館)

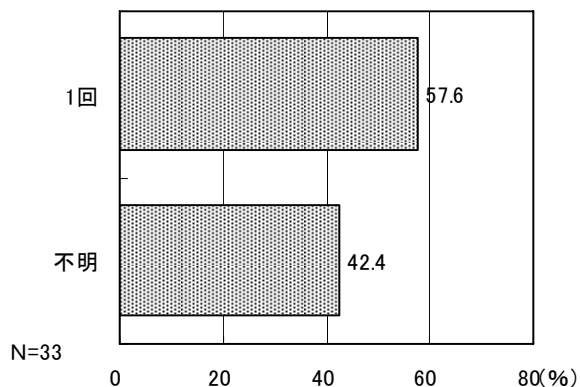

問24 今は利用していないが、できれば利用したい、あるいは、利用日数を増やしたいと思いませんか。希望がある方は枠内に数字をご記入ください。

「かんだ子育て支援センター」や「児童館」を今は利用していないが今後利用したい、利用している人は利用日数を増やしたいかたずねたところ、「利用希望はない」と回答した人が59.9%で最も多くなっているが、「児童館」については2割を超えている。

利用したい人に希望する利用回数をたずねたところ、「かんだ子育て支援センター」と「児童館」のいずれも「1回」が多くなっている。

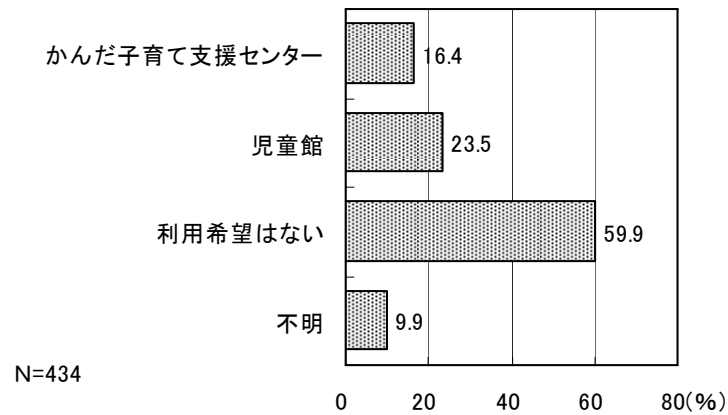

■ 1週あたり希望回数
(かんだ子育て支援センター)

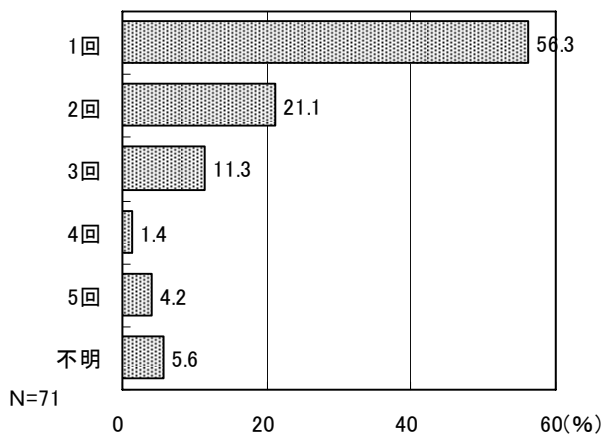

■ 1週あたり希望回数 (児童館)

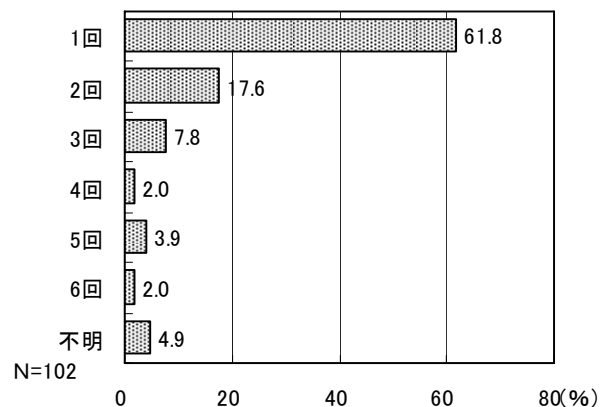

問23で「3. 利用していない」を選んだ方にお伺いします。

問24-1 現在利用していない理由はどのようなことですか。次の中からもっともあてはまるものを1つだけ選んで○をつけてください。

問23で「かんだ子育て支援センター」や「児童館」を「利用していない」と回答した372人にその理由をたずねたところ、「特に理由はない」と回答した人が43.5%で最も多くなっている。具体的な理由の中では「時間がない」が15.9%が多くなっている。

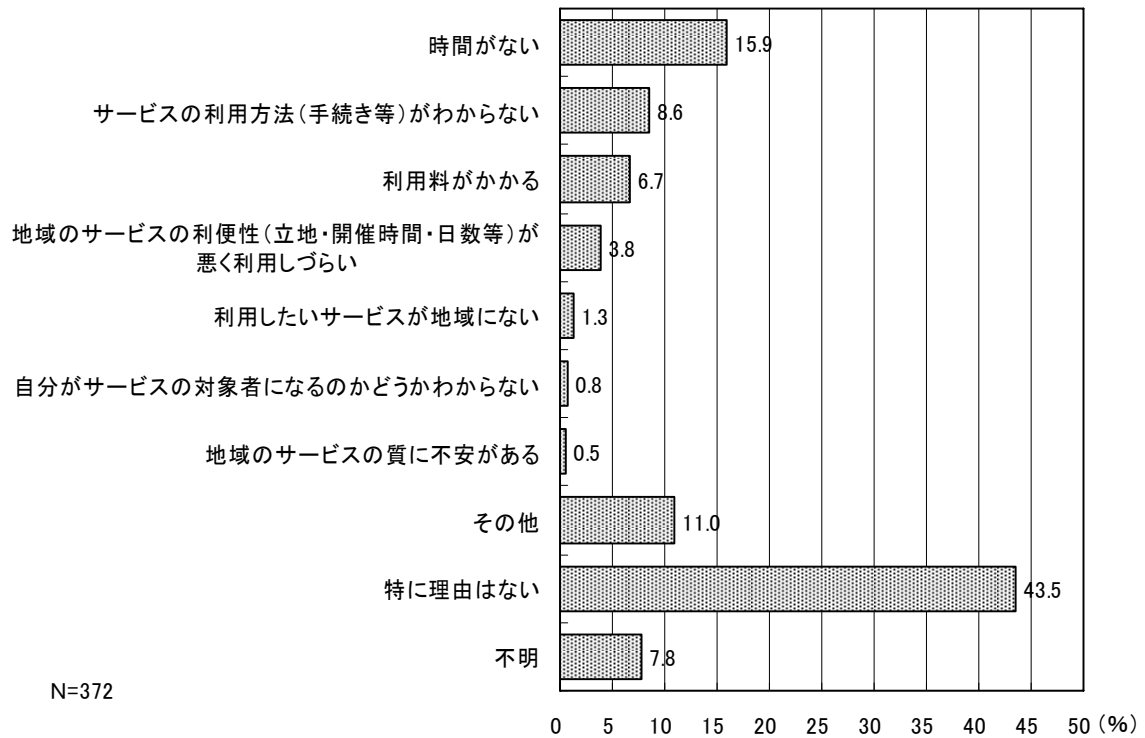

13. 育児休業制度の利用についてお伺いします。

問25 あて名のお子さんについて、母親又は父親が育児休業制度を利用されましたか。あてはまる答えの番号に○をつけてください。

育児休業制度の利用状況については、「利用しなかった」と回答した人が71.4%と圧倒的に多くなっている。利用した人の中では、「母親が利用した」が2割を超えているが、「父親が利用した」人はほとんどいない。

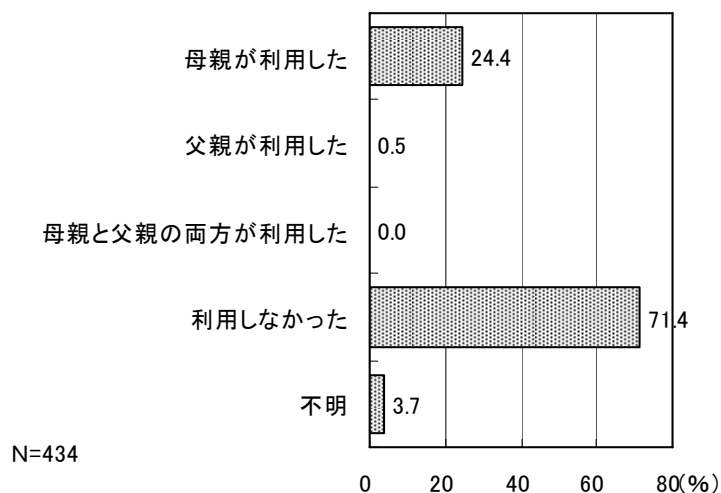

問25-1は、母親又は父親が育児休業を取得されていた方についてお伺いします。

問25-1 育児休業から復帰なさったとき、お子さんの月齢は何ヶ月でしたか。枠内に、具体的に数字で記入してください。(お子さんが1歳以上の場合も月に換算してお答えください。問25で「3.」とお答えになった方は、最後の育児休業利用者が復帰された時についてお答えください。)

問25で育児休業制度を「母親が利用した」「父親が利用した」「母親と父親の両方が利用した」のいずれかを回答した108人に復帰したときの子どもの年齢をたずねたところ、20ヶ月未満が多い。

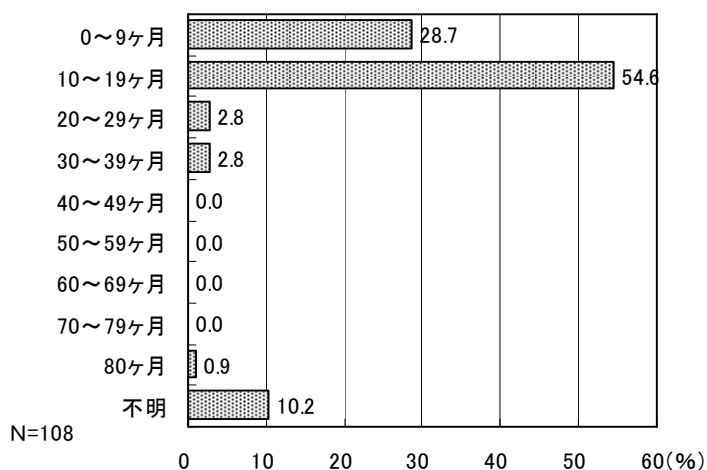

問25-2は、母親又は父親が育児休業を取得されていた方についてお伺いします。

問25-2 育児休業明けに、希望する保育サービスをすぐ利用できましたか。あてはまる答えの番号に○をつけてください。

問25で育児休業制度を「母親が利用した」「父親が利用した」「母親と父親の両方が利用した」のいずれかを回答した108人に育児休業明けに、希望する保育サービスをすぐ利用できたかたずねたところ、「育児休業期間を調整せずにできた」と回答した人が46.3%で最も多くなっている。次いで「育児休業期間を調整したのでできた」(17.6%)となっている。

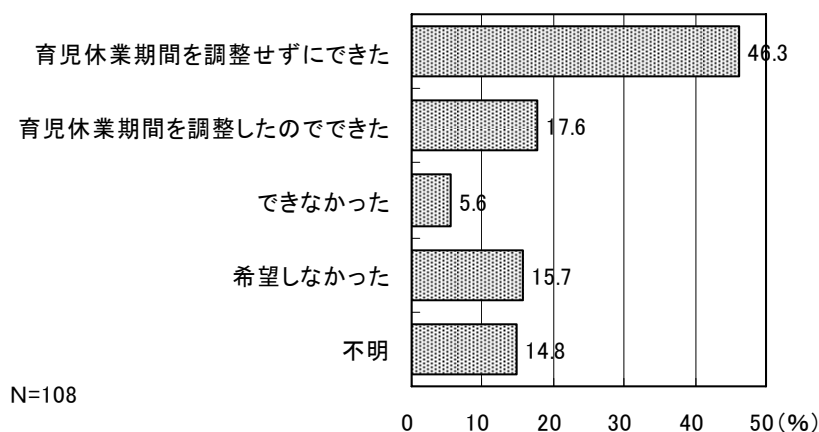

問25-2で「2. 育児休業期間を調整したのでできた」を選ばれた方にお伺いします。

問25-3 育児休業明けに希望する保育サービスが確実に利用できたとしたら、育児休業は実際に取得した期間と変わりましたか。あてはまる答えの番号に○をつけ、「2.」及び「3.」を選ばれた方は、枠内に数字でご記入ください。

問25-2で希望する保育サービスを「育児休業期間を調整したのでできた」と回答した19人に、育児休業明けに希望する保育サービスを確実に利用できたとしたら、育児休業は実際取得した期間と変わったかたずねたところ、「長くした」と回答した人が42.1%、「短くした」と回答した人が21.1%となっている。

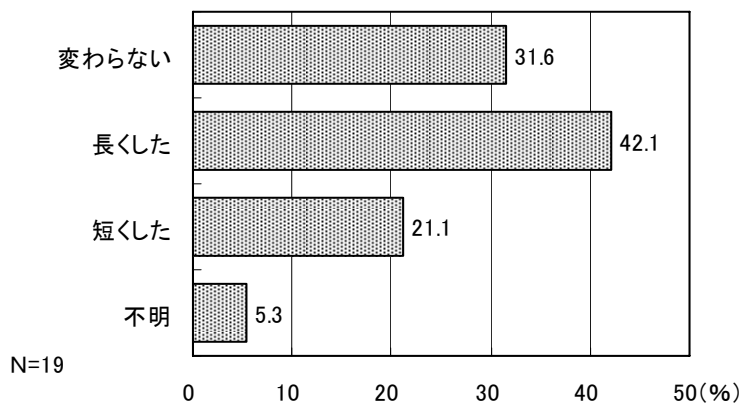

■長くした

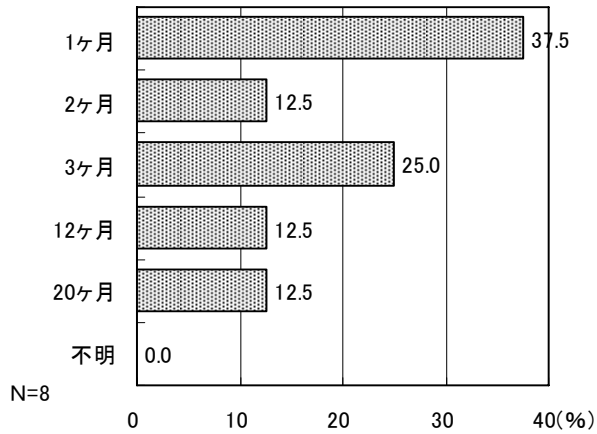

■短くした

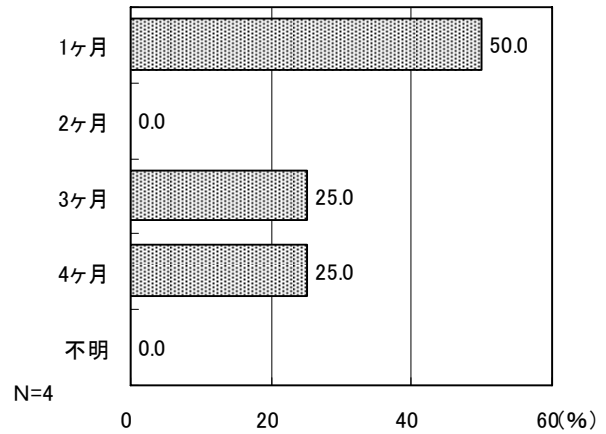

問25-2で「3. できなかった」を選ばれた方にお伺いします。

問25-4 どのように対応されましたか。

問25-2で希望する保育サービスをすぐに利用「できなかった」と回答した6人に、どのような対応をしたかたずねたところ、「家族等にみてもらうことで対応した」と回答した人が66.7%で最も多くなっている。

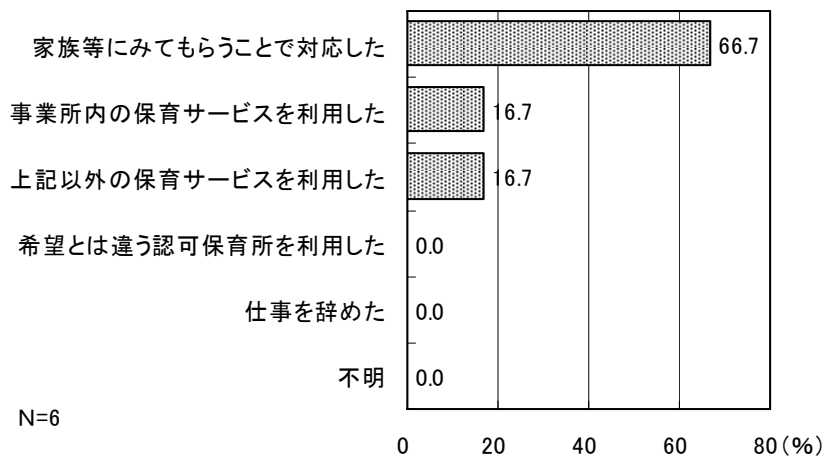

14. 子育て支援サービスの認知度、利用度及び満足度についてお伺いします。

問26 下記のサービスを知っていたり、これまでに利用したことはありますか。また、今後、利用したいと思いませんか。サービスごとに、A～Cのそれぞれについて、「はい」、「いいえ」のどちらかに○をつけてください。

サービスの認知度については、「保育相談」、「乳児健診」、「1歳6か月児健診」、「3歳児健診」については認知度が高くなっている。一方、「まちの子育てひろば」、「子育て学習センター」は他の項目と比べて認知度が低い。

サービスの利用経験については、「乳児健診」、「1歳6か月児健診」、「3歳児健診」は利用したことのある人が多くなっている。一方、認知度に比例して「まちの子育てひろば」、「子育て学習センター」、「家庭教育・子育て支援に関する学級・講座」、「教育相談」を利用した経験があると回答した人が少なくなっている。

今後のサービスの利用希望については、「児童館」が71.9%で最も多く、次いで「3歳児健診」(68.7%)、「1歳6か月児健診」(65.4%)等の順となっている。

また、「知っている」と「今後利用したい」を比較すると、特に「子育て学習センター」と「まちの子育てひろば」では認知度が低いのにに対して、今後の利用希望が高くなっており、潜在的なニーズが高いと考えられる。

A. 知っている

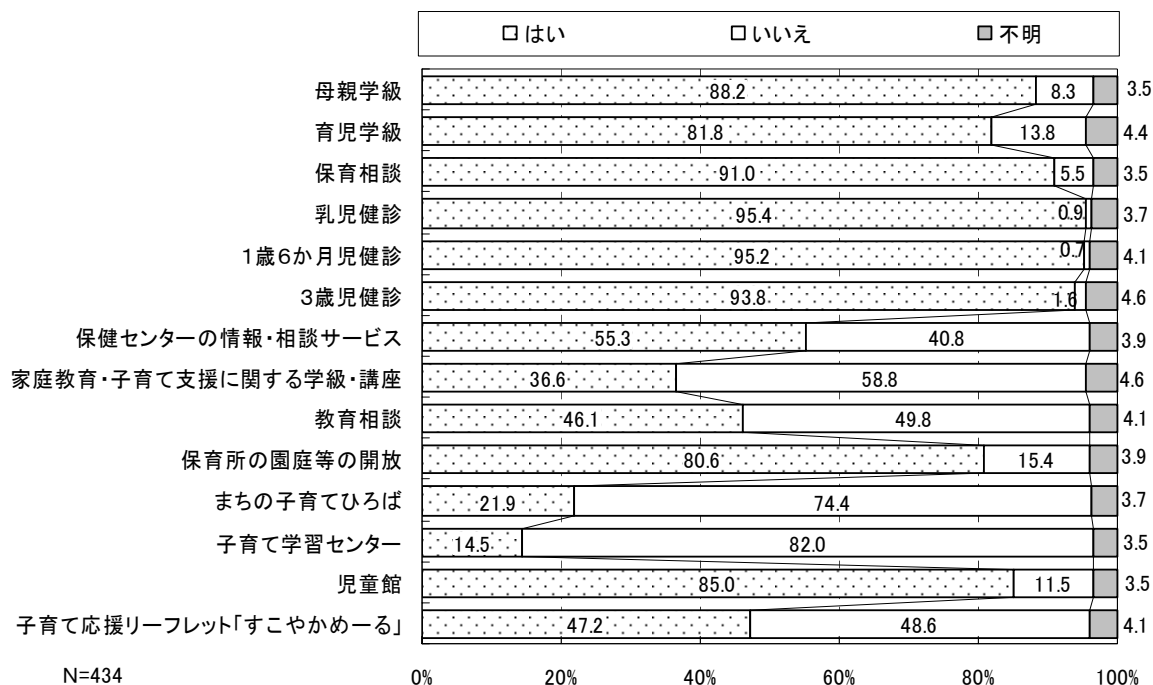

B. これまでに利用したことがある

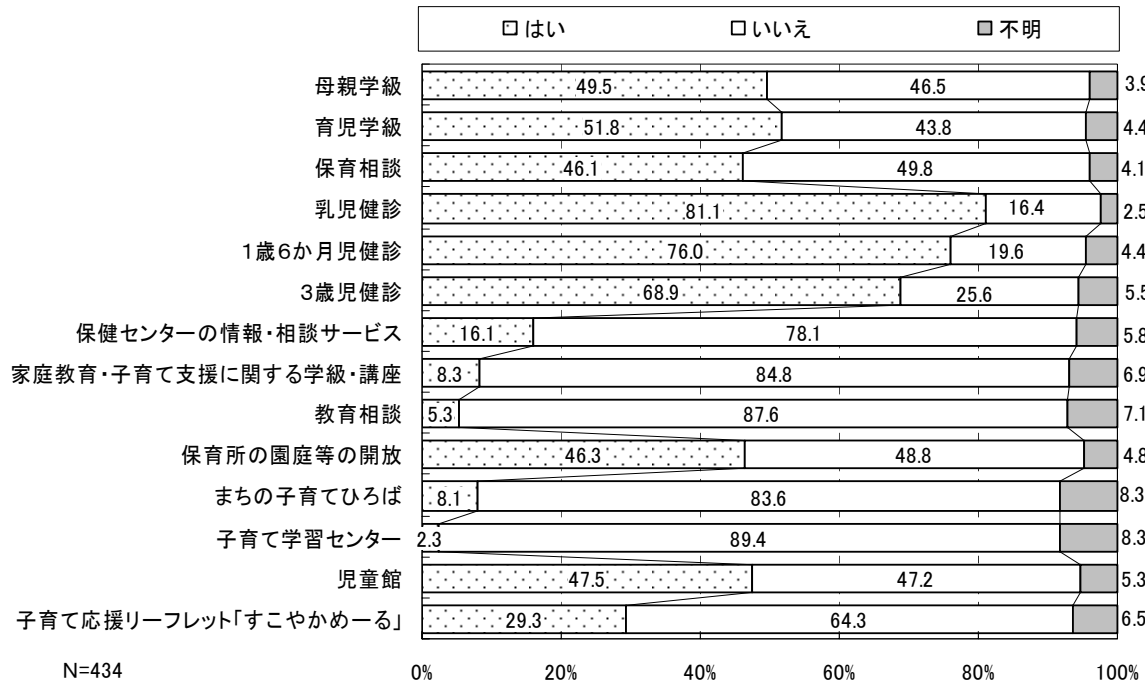

C. 今後利用したい

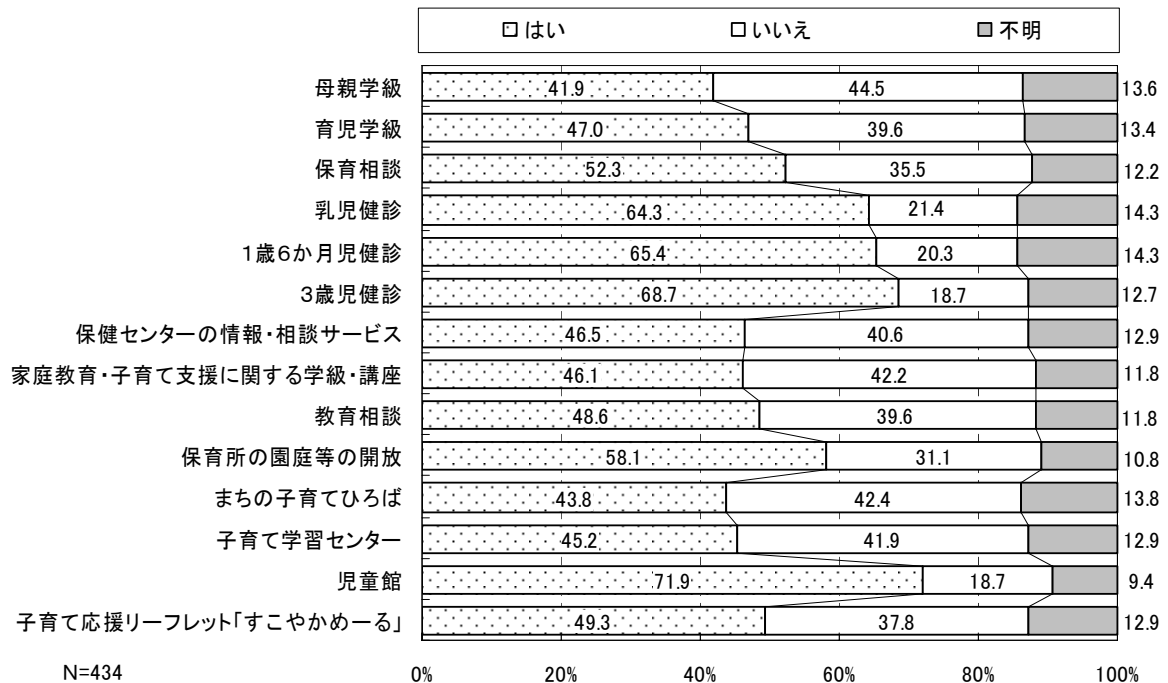

問26-1 ①～⑥の保健事業のうち、BかCのいずれかで「いいえ」と答えた方は理由はどのようなことですか。該当するものを1つだけ選んで○をつけてください。

問26の①～⑥の保健事業のうち、BかCのいずれかで「いいえ」と回答した人に理由をたずねたところ、「医療機関で受けた」が最も多く13.6%、次いで「仕事で休めない」(8.3%)、「忙しくてゆとりがない」(7.1%)等の順となっている。

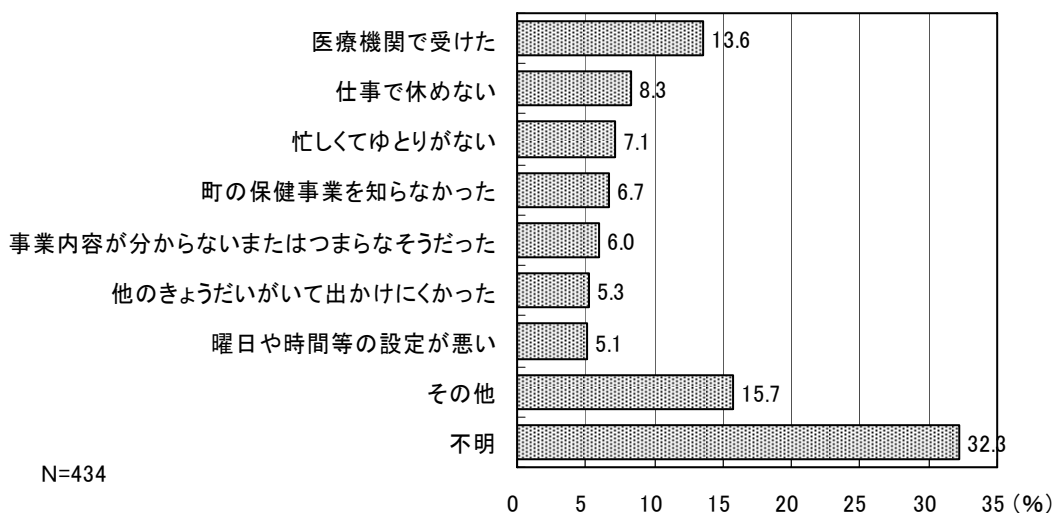

15. すべての方にお伺いします。

問27 お子さんは朝、大体何時頃に起きますか。1つだけ選んで○をつけてください。

起床時間については、「7時頃」が40.1%で最も多く、次いで「7時半頃」(22.1%)、「6時半頃」(16.1%)と続いており、7時半頃までに全体の8割以上の子どもが起床している。

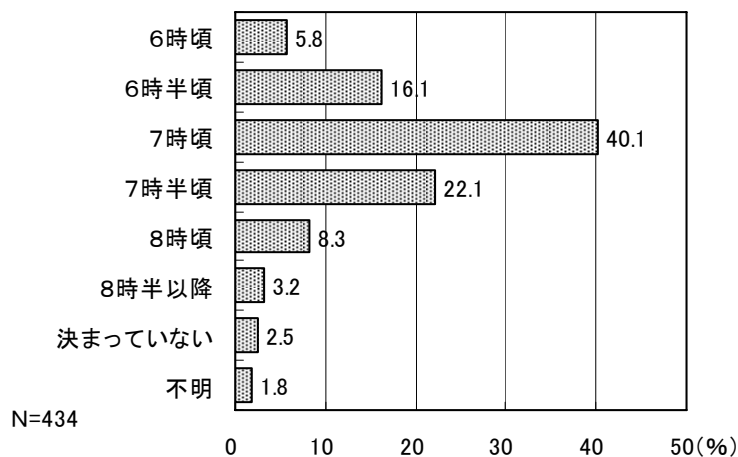

問 2 8 お子さんは夜、大体何時頃に寝ますか。1つだけ選んで○をつけてください。

就寝時間については、「21～22時」が53.7%で最も多く、次いで「20～21時」(27.0%)となっている。

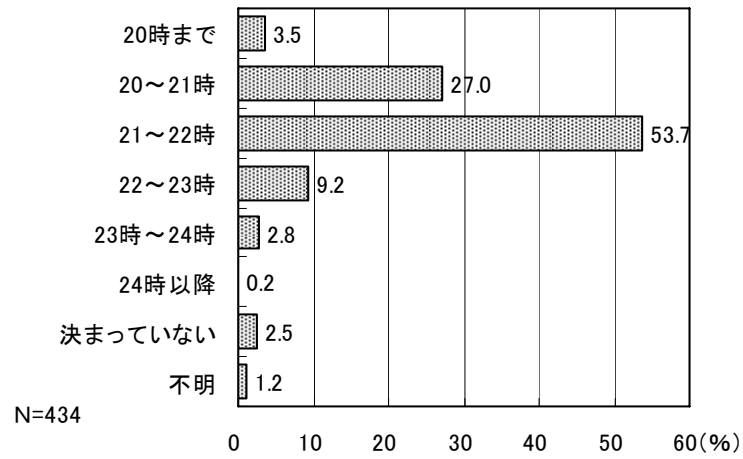

問 2 9 あなたは「食育」という言葉を知っていますか。1つだけ選んで○をつけてください。

「食育」の認知度は、「内容も含めて知っている」と回答した人が7割を超えている。

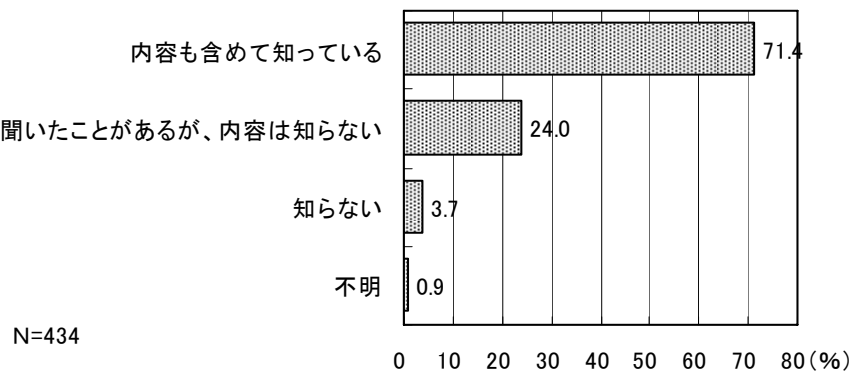

問30 あなたは「食事バランスガイド」を知っていますか。

「食事バランスガイド」の認知度は、「内容も含めて知っている」と回答した人が41.0%で多くなっているが、「知らない」と回答した人も約2割となっている。

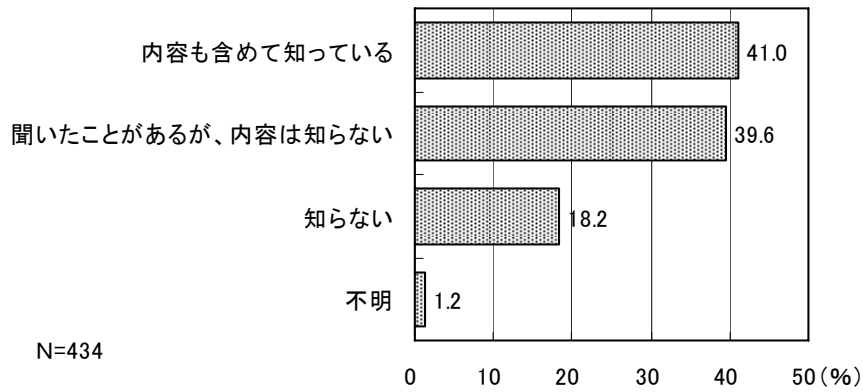

問31 お子さんは食事の時あいさつや手伝いをしますか。1つだけ選んで○をつけてください。

食事の時にあいさつや手伝いを「両方する」と回答した人が59.7%で最も多く、次いで「あいさつのみする」(24.7%)となっている。

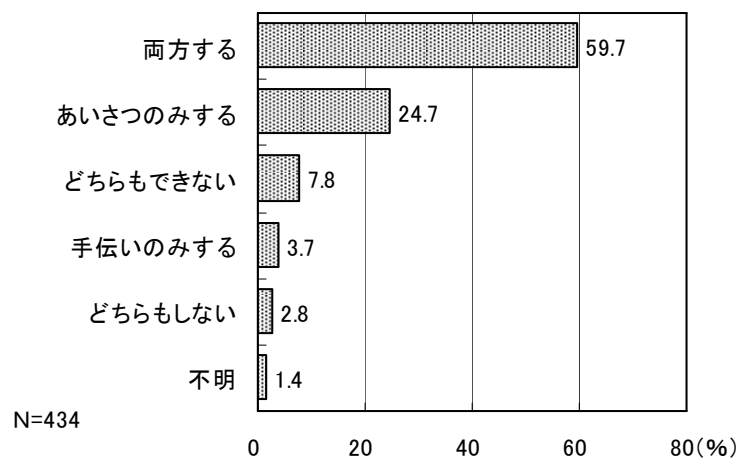

問3 2 お子さんは最近1週間で何日家族といっしょにご飯を食べましたか。枠内に数字で記入してください。

最近1週間で何日家族と一緒に食事をしたかたずねたところ、朝食は「7日」と回答した人が70.0%で最も多くなっている。また、夕食についても、「7日」と回答した人が8割を超えている。

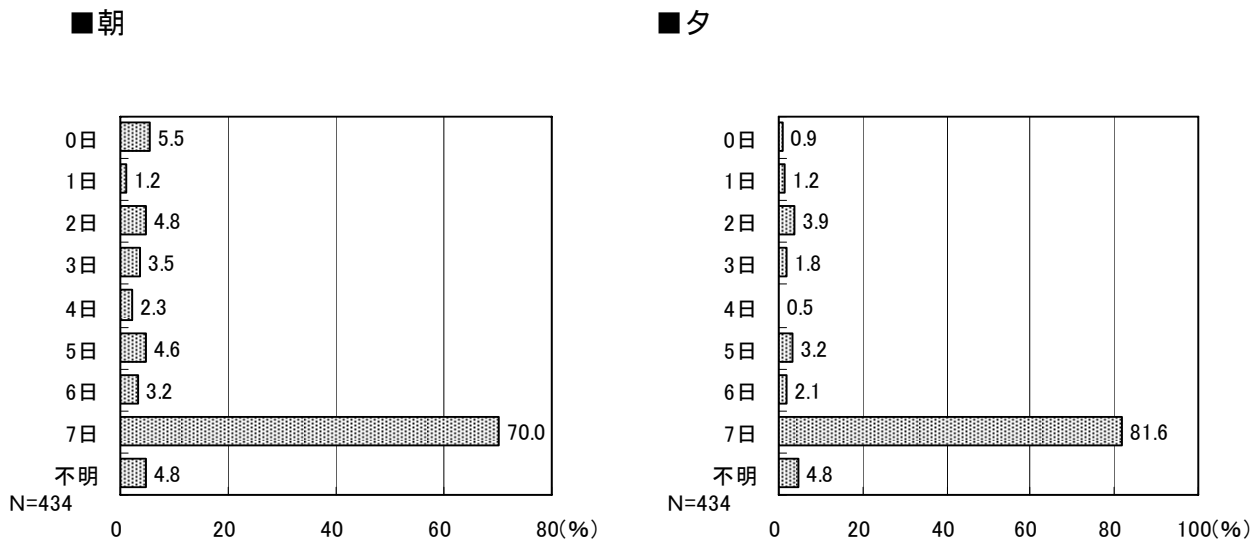

問3 3 お子さんは朝食を食べますか。1つだけ選んで○をつけてください。

〔菓子や果物、乳製品、嗜好飲料などの食品のみ場合や、サプリメントなどの錠剤栄養ドリンクのみの場合は食事に含みません。〕

朝食を「毎日食べる」と回答した人が8割を超えている。

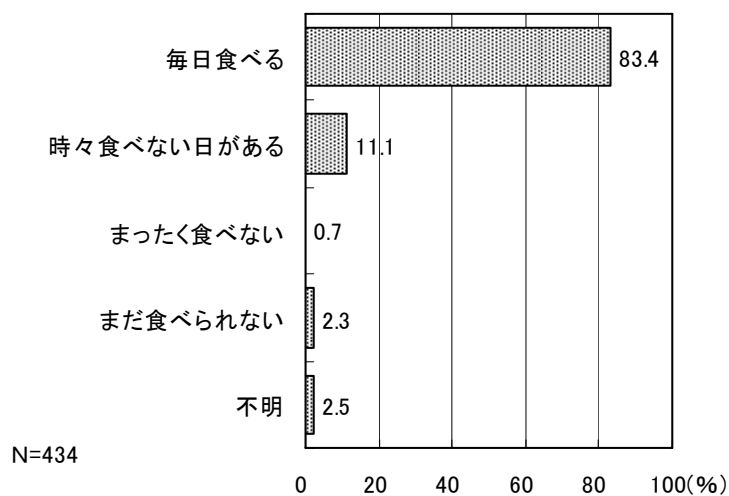

問33-1 朝ごはんを食べない理由はなんですか。1つだけ選んでください。

朝食を食べない理由をたずねたところ、「子どもが食べたがらないから」が最も多く7.1%、次いで「子どもがぎりぎりまで寝ているから」(3.0%)となっている。

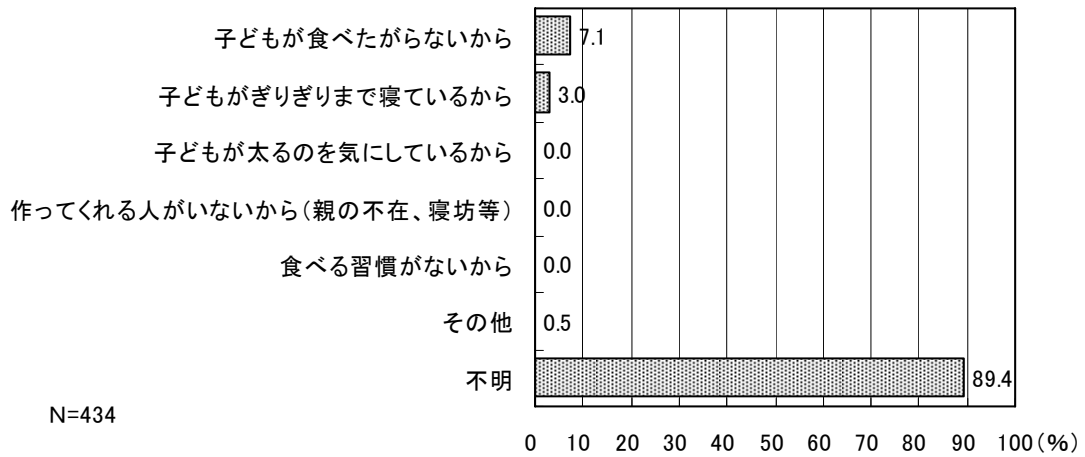

問34 主に食事を準備する人は誰ですか。

食事を準備する人はほとんどの人が「主に母親」と回答している。

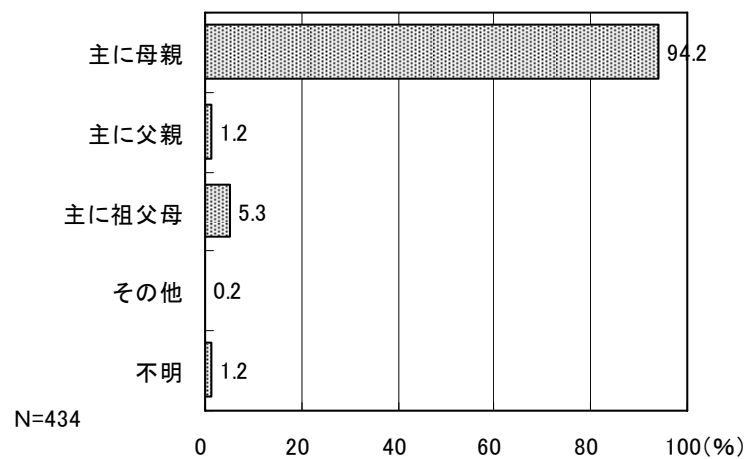

問35 あなたが食事の献立を考える時に最も気をつけていることは何ですか。近いものを3つまで選んで○をつけてください。

食事の献立を考える時に最も気をつけていることをたずねたところ、「栄養のバランス」が最も多く、他の項目と比較しても非常に高い。

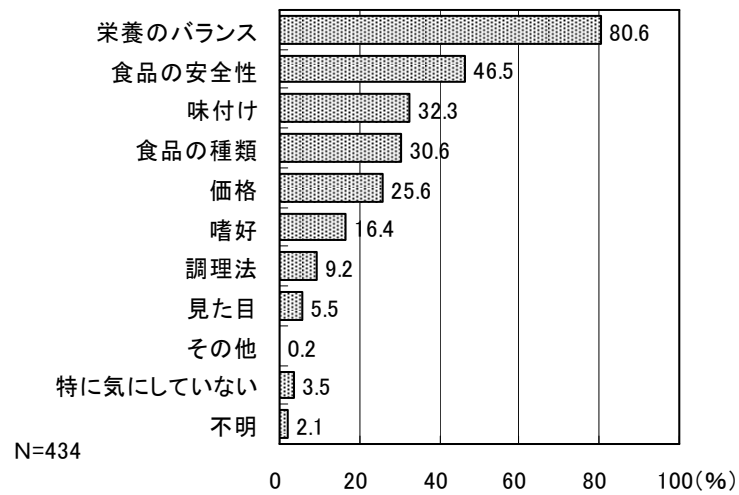

問36 あなたは旬の食材を知っていますか。

旬の食材を「知っている」と回答した人が約9割となっている。

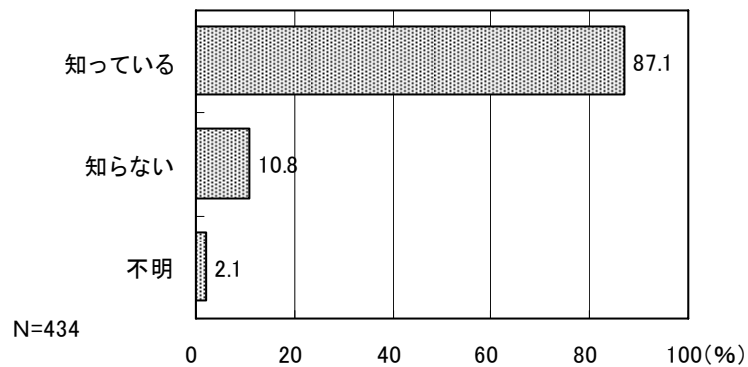

問37 あなたは郷土料理（祭り寿司など）を知っていますか。

郷土料理を「知らない」と回答した人が51.2%で「知っている」と回答した人をやや上回っている。「知っている」と回答した人の具体的な料理名については、「ばら寿司」、「祭り寿司」、「ままかり」、「ままかりの酢漬け」、「蒜山おこわ」等が多くなっている。

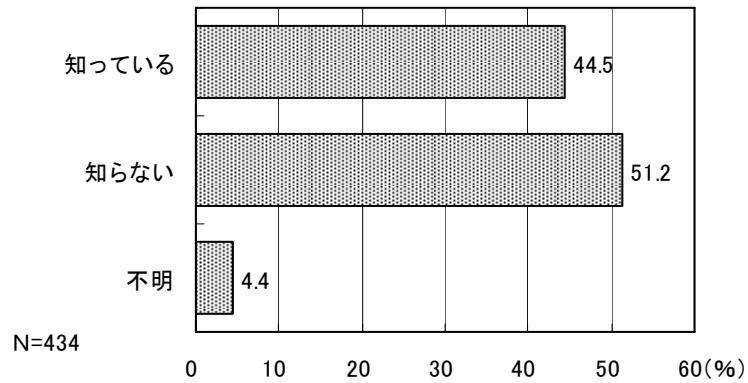

問38 外食をする頻度はどの程度ですか。

外食をする頻度については、「しない、またはほとんどしない」と回答した人が約2割となった。1月当たりの回数としては、「2～4回未満」が最も多い。

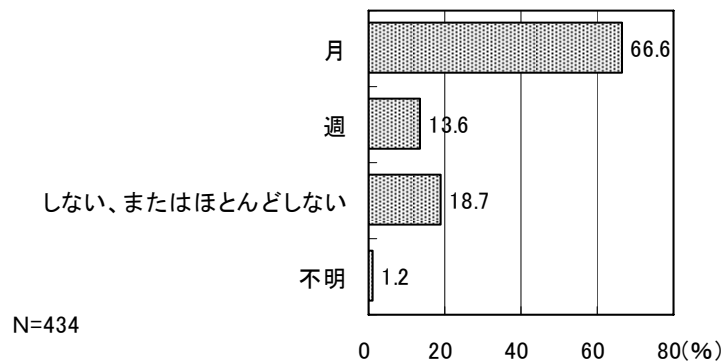

■ 1月当たりの回数

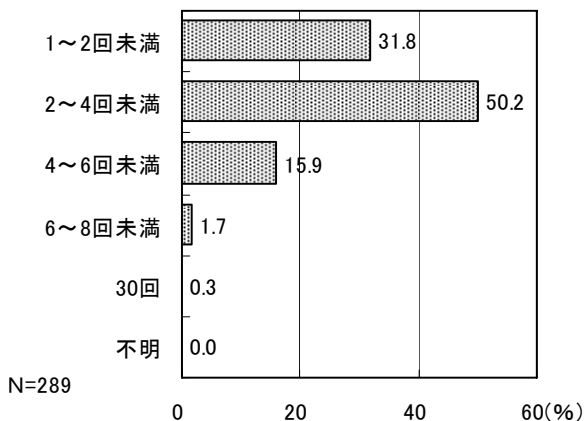

■ 1週当たりの回数

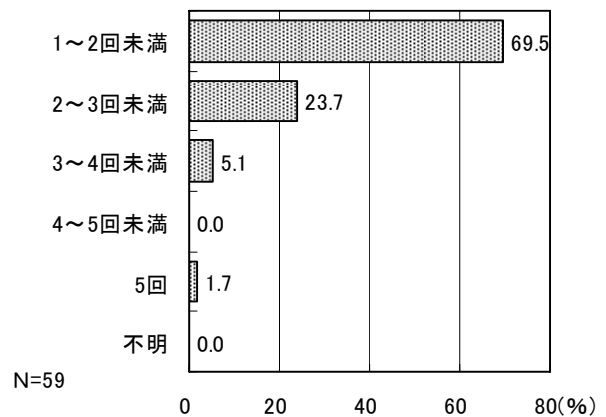

問39 惣菜や持ち帰り弁当を利用する頻度はどの程度ですか。

惣菜や持ち帰り弁当の利用頻度については「利用しない、またはほとんど利用しない」と回答した人が35.9%となっている。

1月当たりの回数としては、「2～3回未満」が最も多い。

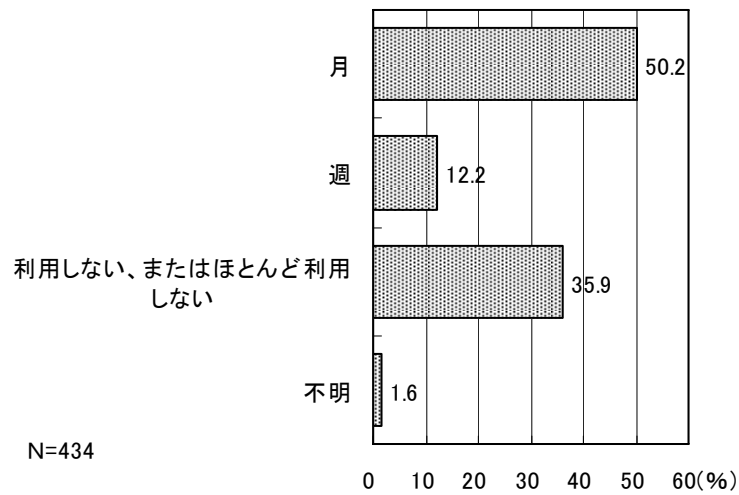

■ 1月当たりの回数

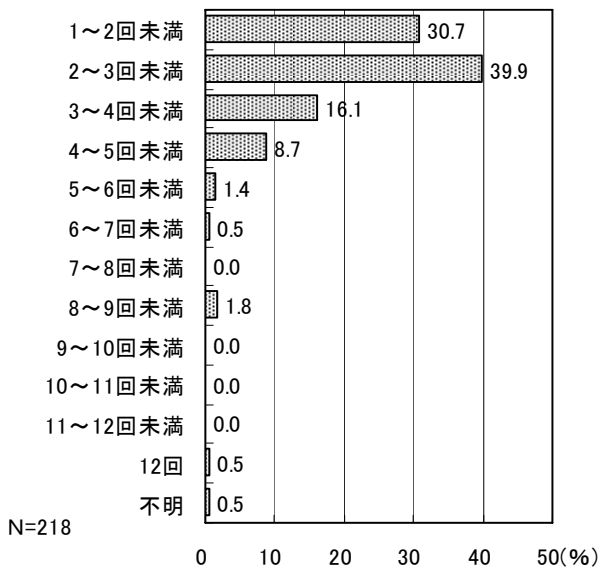

■ 1週当たりの回数

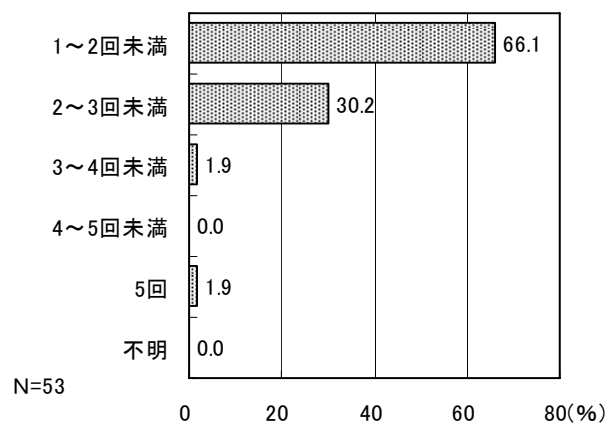

1. 2. と答えた方にお尋ねします。利用する理由は何ですか。1つ選んで○をつけてください。

問39で惣菜や持ち帰り弁当を月や週に何度か利用すると回答した271人に、その理由をたずねたところ、「時間が短縮できるから」が48.7%で最も多く、次いで「料理をつくるのが面倒だから」(10.7%)となっている。

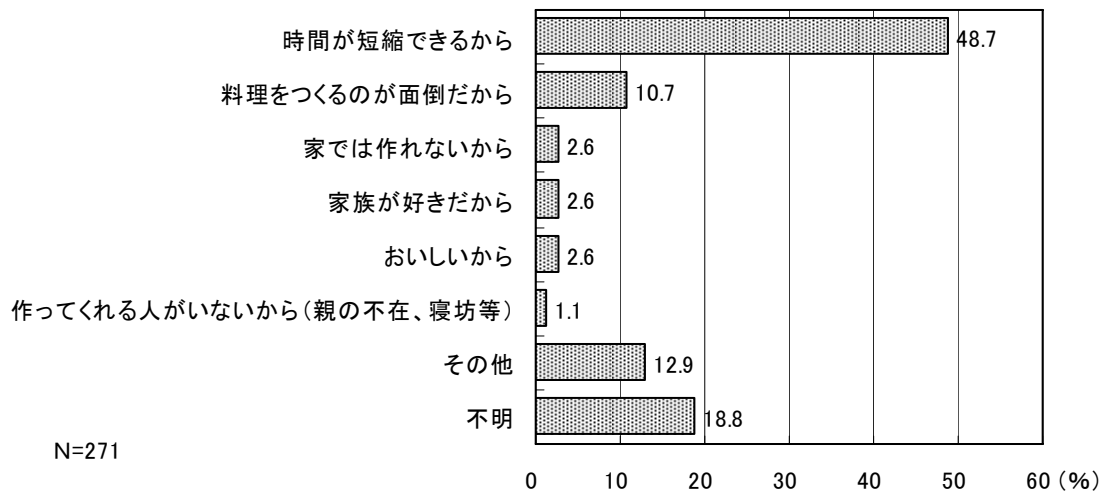

問40 あなたは、家庭での食生活について問題を感じていることがありますか。あてはまるものすべてに○をつけてください。

家庭での食生活で問題を感じていることがあるかたずねたところ、「野菜不足」が37.1%で最も多く、「間食が多い」と「偏食がある」がともに30.0%で続いている。

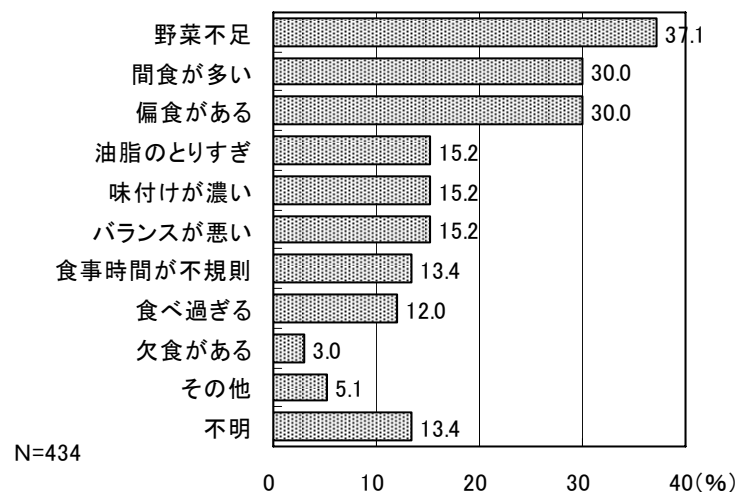

問 4 1 お子さんの歯の健康（虫歯や歯周病の予防）について気をつけていることがありますか。
 あてはまるものすべてに○をつけてください。

子どもの歯の健康について気をつけていることについては、「仕上げ磨きをしている」が64.1%で最も多く、次いで「食後に歯磨きをしている」（34.3%）、「おやつの時間を決めている」（29.0%）等の順となっている。

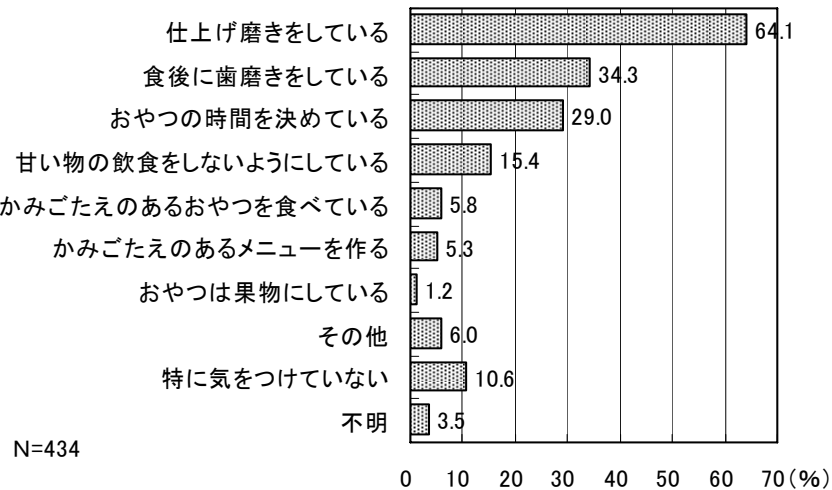

問 4 2 母親の妊娠中、職場や家庭で身体的・精神的な配慮がありましたか。1つだけ選んで○をつけてください。

母親の妊娠中、職場や家庭で身体的・精神的な配慮が「あった」と回答した人が63.6%で最も多くなっているが、「どちらともいえない」と回答した人も2割を超えている。

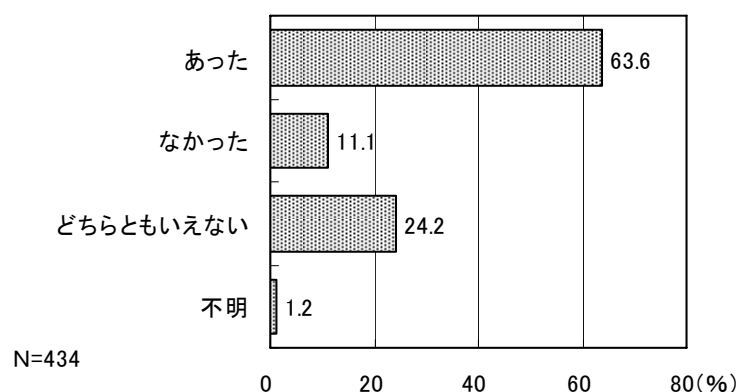

問 4 3 母親の妊娠中の飲酒状況は、どれにあたりますか。最も近いものを1つだけ選んで○をつけてください。

母親の妊娠中の飲酒状況は、「飲まなかった」と回答した人が87.1%で圧倒的に多くなっているが、飲んでいと回答した人も合計すると約1割となっている。

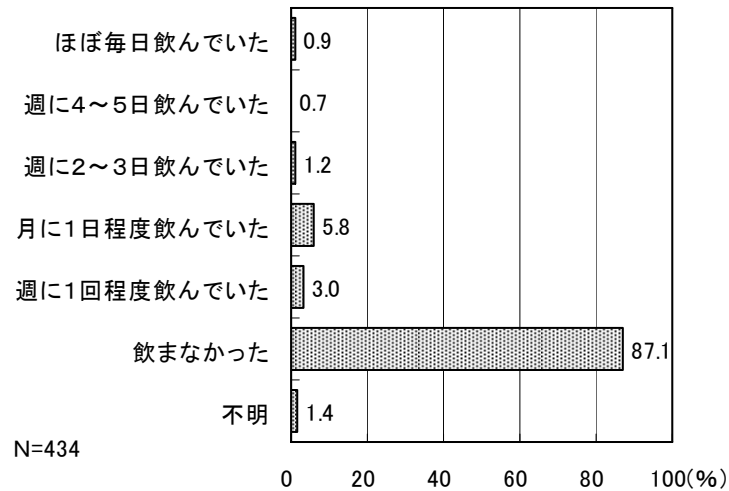

問 4 4 母親の妊娠・子育て中の喫煙状況は、どれにあたりますか。1つだけ選んで○をつけてください。

母親の妊娠・子育て中の喫煙状況は、「吸っていない」と回答した人が88.9%と圧倒的に多くなっているが、「子育て中に吸っている」と「妊娠中も子育て中も吸っている」と回答した人を合計すると8.1%となっている。

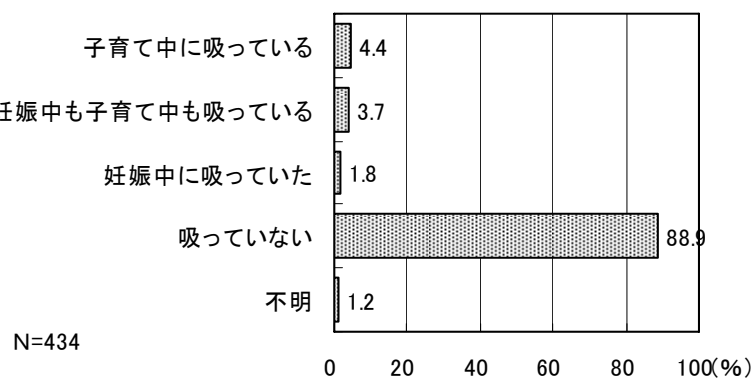

問45 妊娠・子育て中の家族（母親以外）の喫煙状況は、どれにあたりますか。1つだけ選んで○をつけてください。

妊娠・子育て中の家族（母親以外）の喫煙状況は、「吸っていない」と回答した人が46.3%で最も多くなっているが、何らかの形で吸っていると回答した人も半数を超えている。

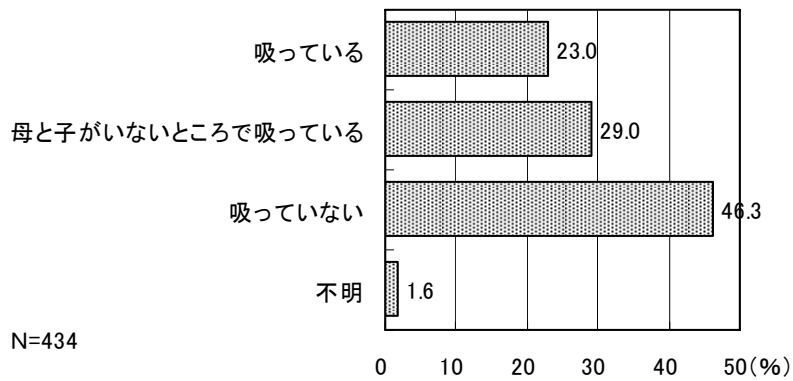

問46 あなたは現在、心身ともに良好な状態ですか。1つだけ選んで○をつけてください。

心身ともに「とても・まあまあ良好な状態である」と回答した人を合計すると約8割の人が良好な状態であると回答している。

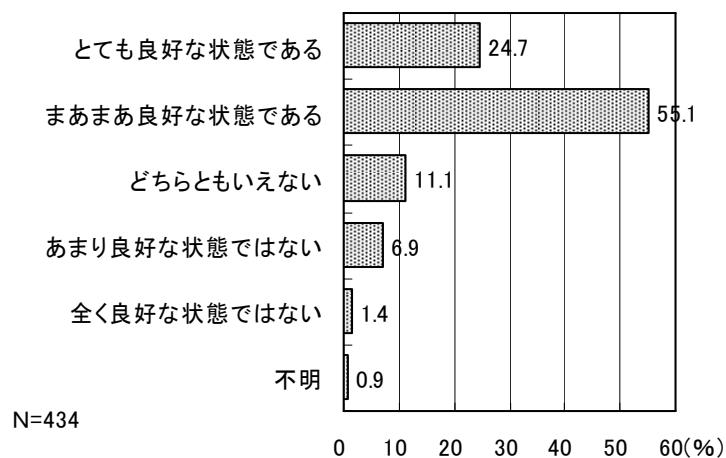

問47 ゆったりとした気分で子どもと過ごせる時間がありますか。1つだけ選んで○をつけてください。

ゆったりとした気分で子どもと過ごせる時間が「まあまあある」と回答した人が半数を超え最も多くなっている。一方、「あまりない」と回答した人も2割を超えている。

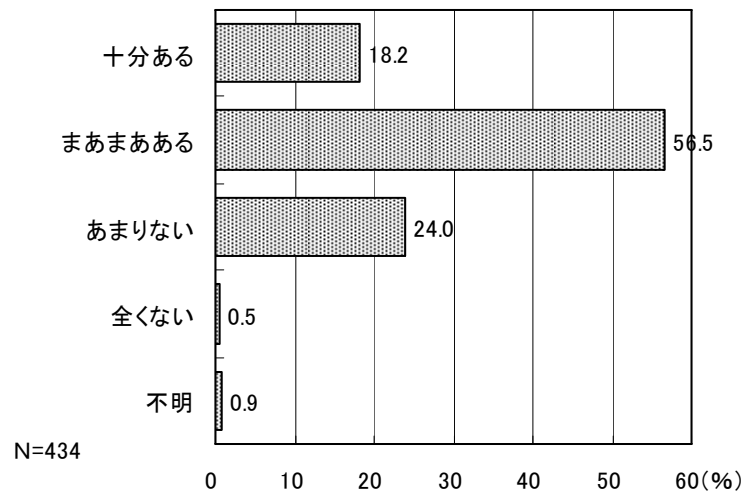

問48 お子さんとの生活はどうか。あてはまるものすべてに○をつけてください。

子どもとの生活については、「負担が増えたが育児は楽しい」と回答した人が65.4%で最も多く、次いで「よくイライラする」(25.6%)、「毎日が楽しい」(25.1%)と続いている。

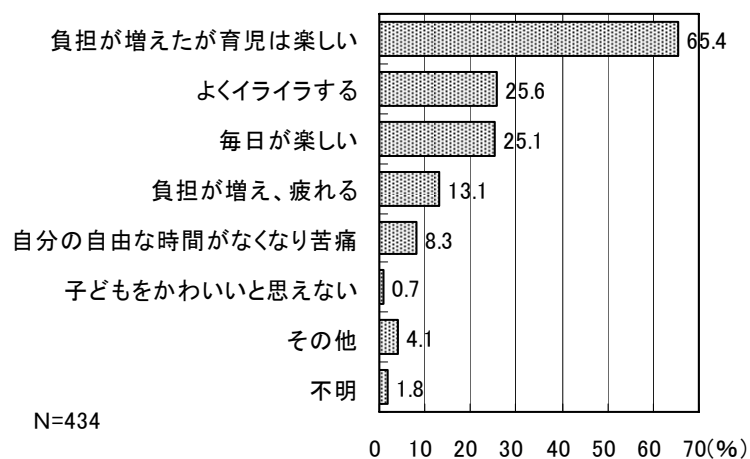

問49 子どもが外遊びをしますか。1つだけ選んで○をつけてください。

子どもが外遊びをする頻度については、「する(週4日以上)」(39.6%)、「時々する(週4日未満)」(42.4%)がともに多くなっているが、「ほとんどしない」と回答した人も1割を超えている。

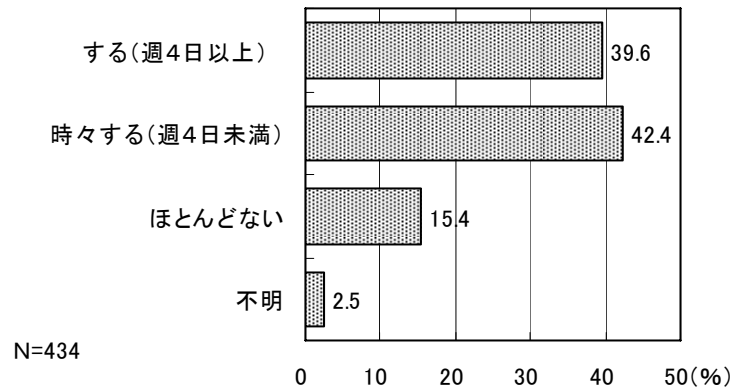

問50 「子どもが家の外で遊ぶことが少なくなった」と言われていますが、お子さんやまわりの子どもたちを見てどう思いますか。1つだけ選んで○をつけてください。

子どもやまわりの子どもたちを見て家の外で遊ぶことが少なくなったと思うかたずねたところ、「そう思う(外での遊びが少ないと思う)」が最も多く45.6%、次いで「どちらかといえばそう思う」が続いており、外遊びが少なくなったと感じている人が非常に多いことがわかる。

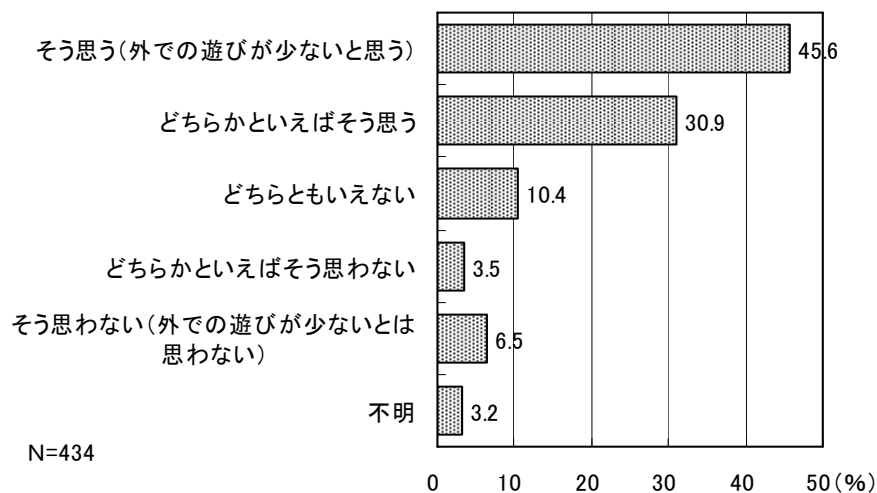

問50で「1. そう思う（外での遊びが少ないと思う）」「2. どちらかといえばそう思う」を選ばれた方にお伺いします。

問50-1 それは何が原因だと思いますか。あてはまるものを3つまで選んでください。

問50で「そう思う（外での遊びが少ないと思う）」または「どちらかといえばそう思う」と回答した332人に何が原因だと思うかたずねたところ、「子どもが外出することが危険になったから」が78.3%で最も多く、次いで「子どもが遊べる場所が少なくなったから」（66.9%）等の順となっており、外での遊びが少ないのは子どもの遊び方ではなく、遊びの環境に問題があると考える人が多いことがわかる。

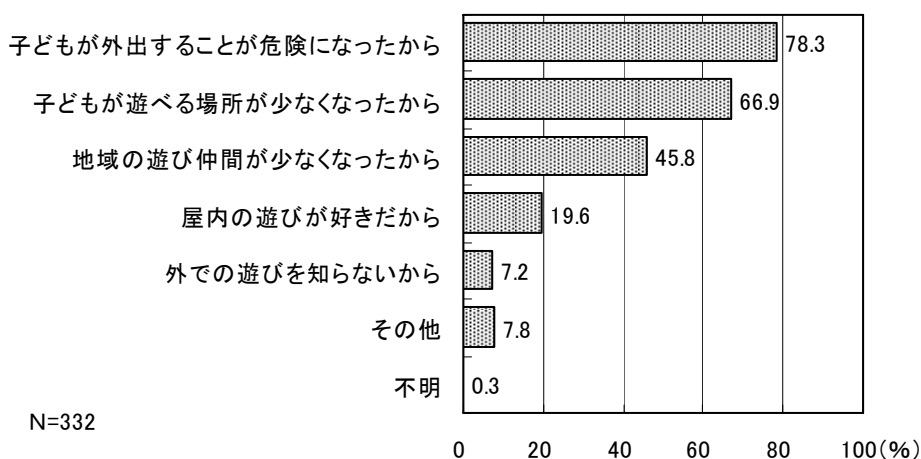

問51 子育てに自信がありますか。1つだけ選んで○をつけてください。

子育てに自信があるかたずねたところ、「何ともいえない」と回答した人が64.3%で最も多くなっているが、「ない」と回答した人も2割を超えている。

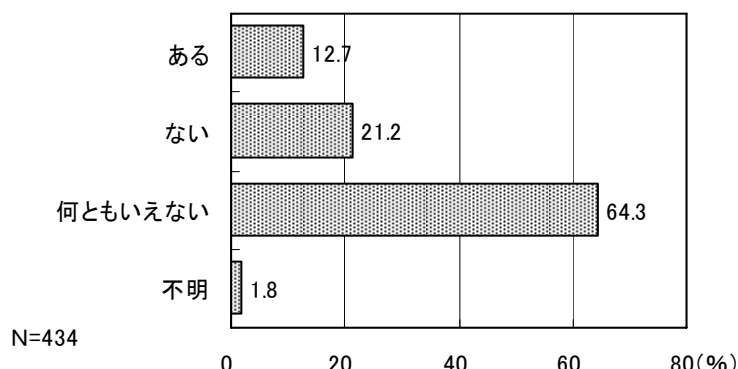

問52 あなたは、子どもを虐待しているのではないかと思ったことがありますか。1つだけ選んで○をつけてください。

子どもを虐待しているのではないかと思ったことが「ほとんどない」と回答した人が38.7%で最も多くなっているが、「よくある」または「時々ある」と回答した人を合計すると3割を超えている。

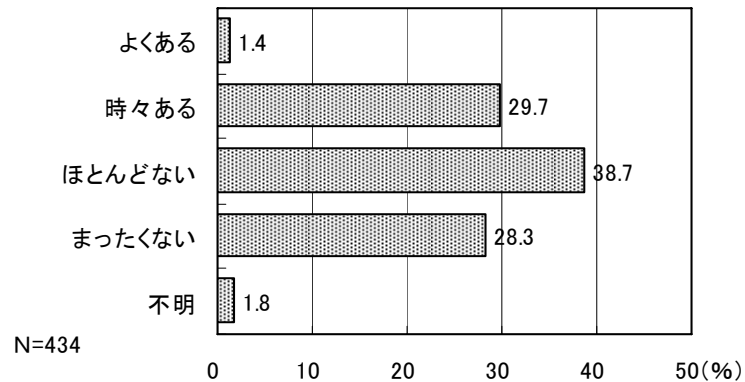

問52で「1. よくある」「2. 時々ある」を選ばれた方にお伺いします。

問52-1 それはどのようなことでしたか。あてはまるものすべてに○をつけてください。

問52で子どもを虐待しているのではないかと思ったことが「よくある」または「時々ある」と回答した135人にどのような状況であったかたずねたところ、「感情的な言葉」と回答した人が最も多く83.7%、次いで「体を叩くなど」(43.0%)、「しつけのしすぎ」(20.0%)の順となっている。

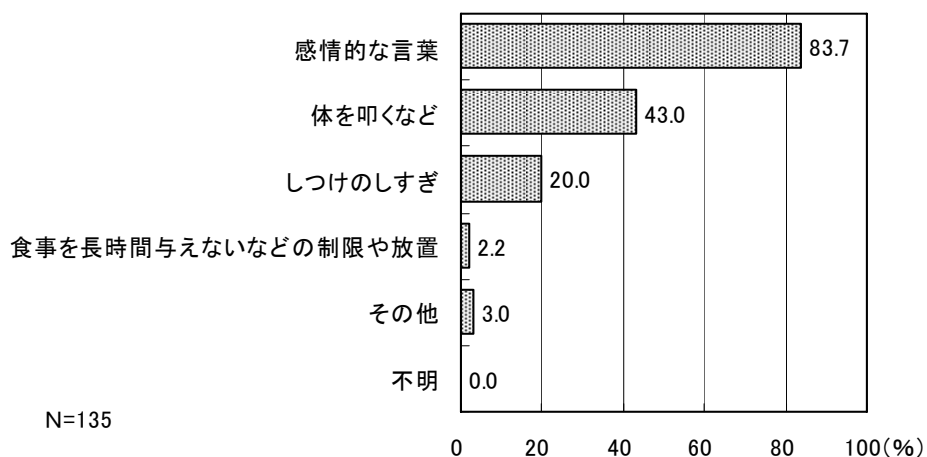

問53 配偶者は子どもと遊んでいますか。1つだけ選んで○をつけてください。

配偶者は子どもと遊んでいるかたずねたところ、「まあまあ遊んでいる」と回答した人が半数を超え最も多くなっている。一方、「あまり遊んでいない」と回答した人も16.1%となっている。

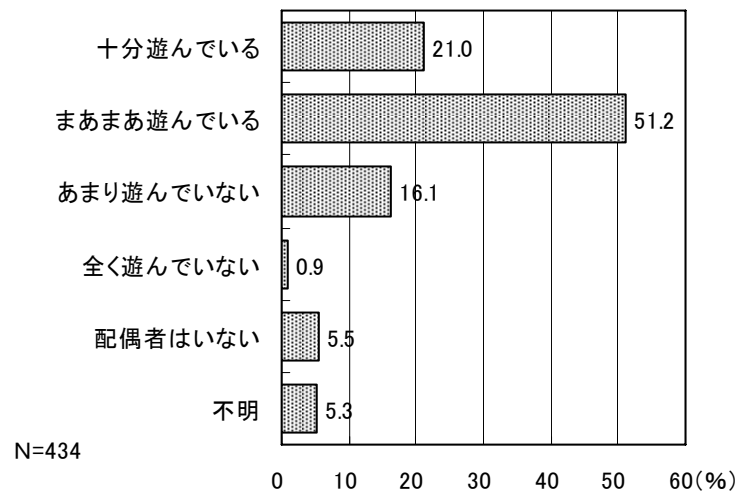

問54 配偶者の育児協力を満足していますか。1つだけ選んで○をつけてください。

配偶者の育児協力の満足度については、「大いに満足している」または「まあまあ満足している」と回答した人を合計すると62.7%となっているが、「やや不満である」または「大いに不満である」と回答した人を合計すると16.4%となっている。

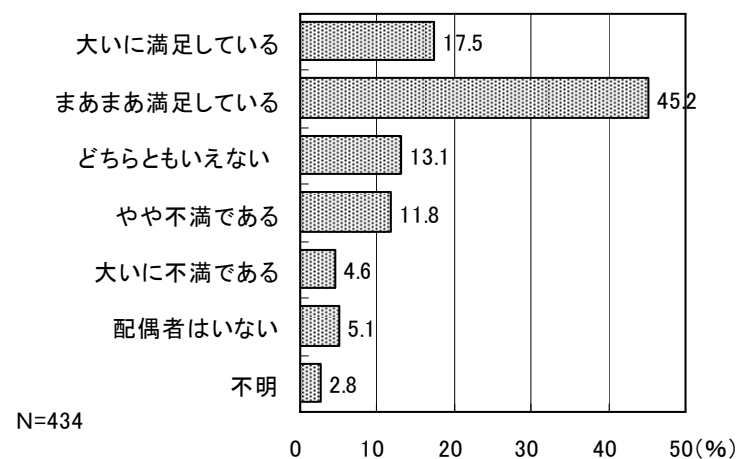

問55 あなたには、育児のことなどを気軽に話せる友人がいますか。1つだけ選んで○をつけてください。

育児のことなどを気軽に話せる友人が「まあまあいる」と回答した人が62.4%で最も多くなっているが、「あまりいない」または「全くいない」と回答した人も合計すると14.5%となっている。

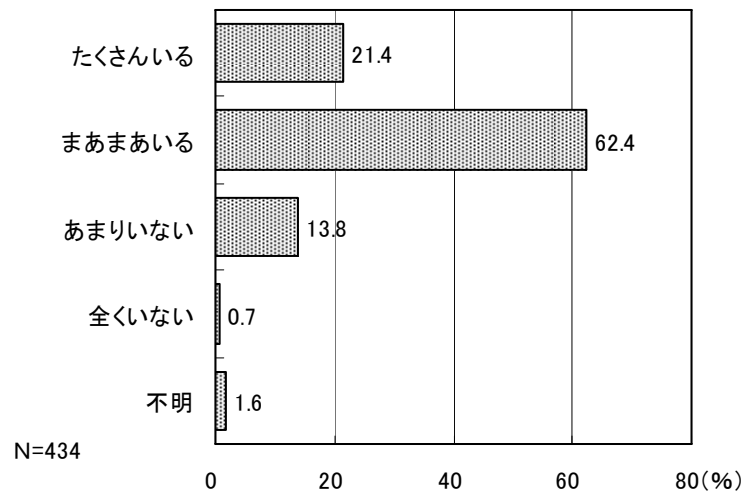

問55-1 友人になったきっかけは何ですか。あてはまるものすべてに○をつけてください。

友人になったきっかけは何かたずねたところ、「昔からの友達」が最も多く47.2%、次いで「保育所・幼稚園」(38.5%)、「職場の同僚」(26.3%)等の順になっている。

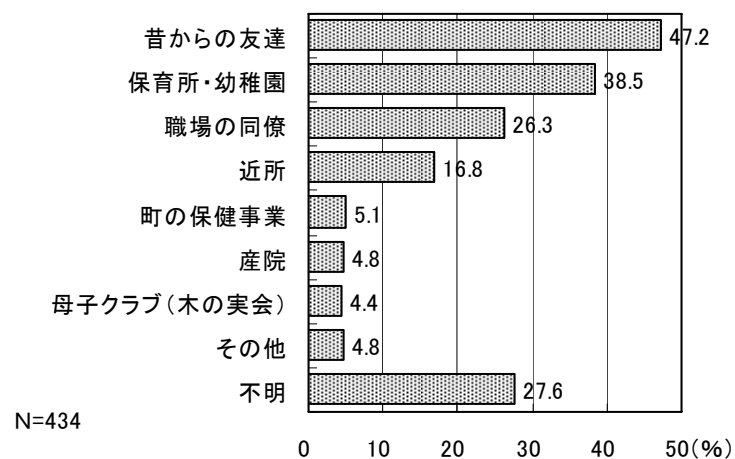

問56 育児が一番大変だと感じた時期はいつですか。1つだけ選んで○をつけてください。

育児が一番大変だと感じた時期は「1～12か月の間」が31.6%で最も多く、次いで「出産～1か月の間」(17.1%)、「1～2歳の間」(16.1%)等の順となっている。

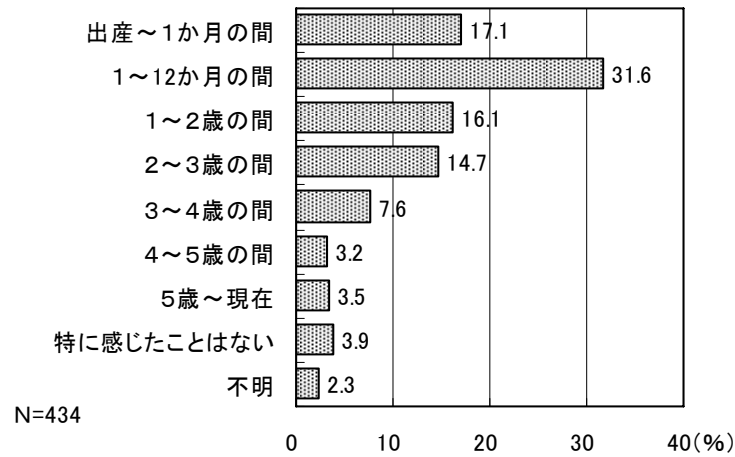

問57 子育てでどのような悩みや問題を感じるがありますか。あてはまるものを3つまで選んでください。

子育てでどのような悩みや問題を感じるかたずねたところ、「子どものしつけや教育」が60.1%で最も多く、次いで「教育費等、家庭の経済」(36.4%)、「子育てと仕事の両立」(28.8%)等の順となっている。

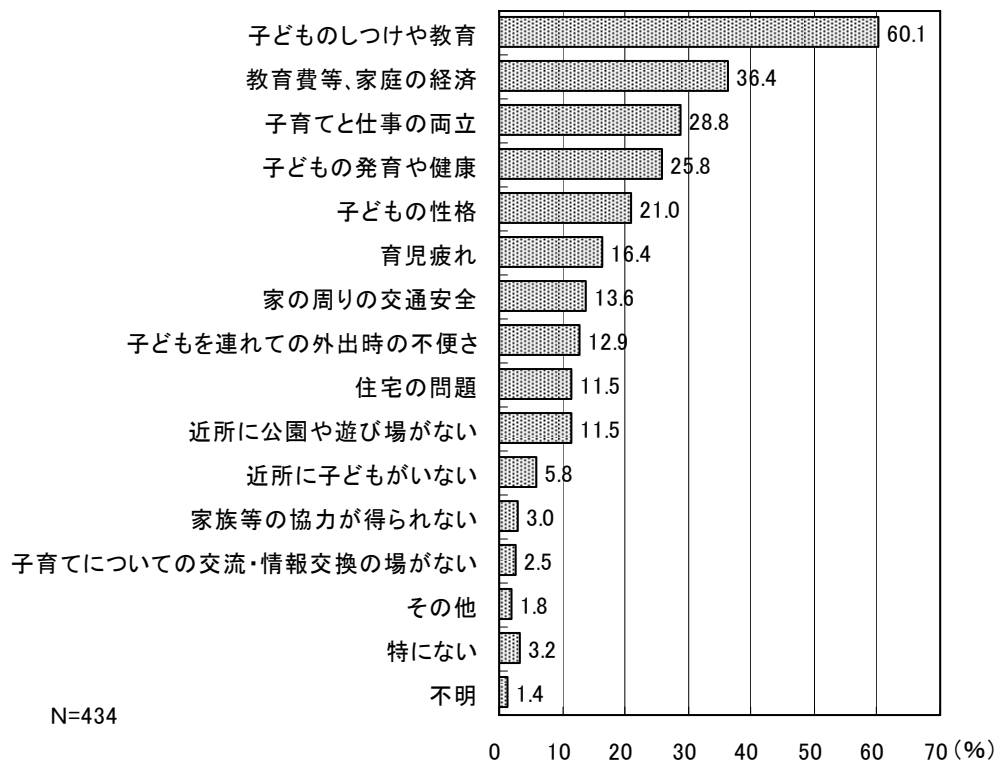

問58 その悩みや問題を相談したところがありますか。あてはまるものすべてに○をつけてください。

問57で感じている悩みや問題を相談したところをたずねると、「配偶者」が最も多く75.1%、次いで「友人・知人・近所の人」(72.0%)、「両親や兄弟」(63.3%)等の順となっている。

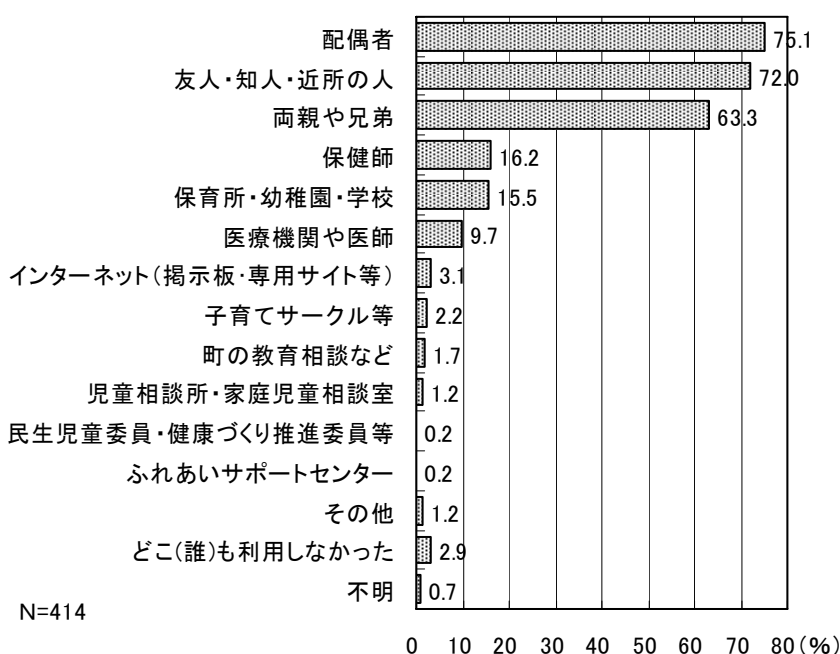

問59 子育てに関する情報の入手先は主にどこですか。あてはまるものを3つまで選んでください。

子育てに関する情報の入手先については、「友人・知人」が81.8%で最も多く、次いで「保育所・幼稚園」(53.7%)、「新聞・雑誌・子育て関連情報誌」(32.3%)と続いている。

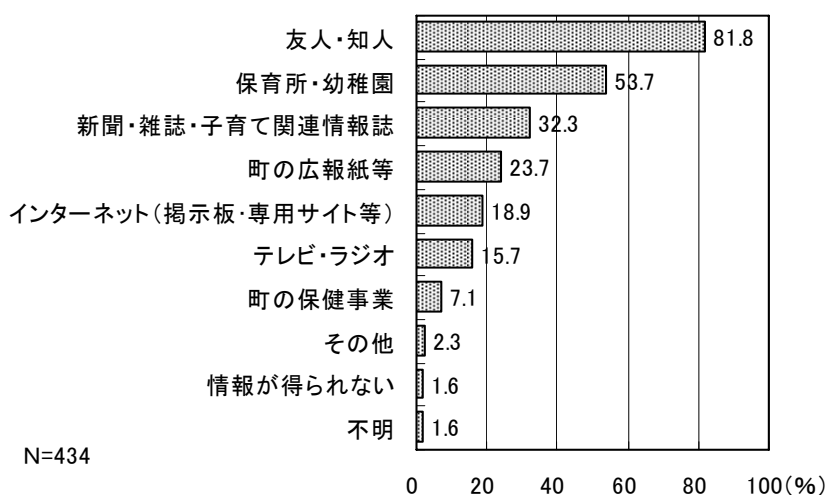

問60 子育てに関して、どのような情報が必要ですか。あてはまるものを3つまで選んでください。

子育てに関して必要な情報については、「子どもが病気の時の対処法」が39.4%で最も多く、次いで「医療や医療機関の情報」(38.9%)、「公園・遊び場マップ」(37.6%)等の順となっている。

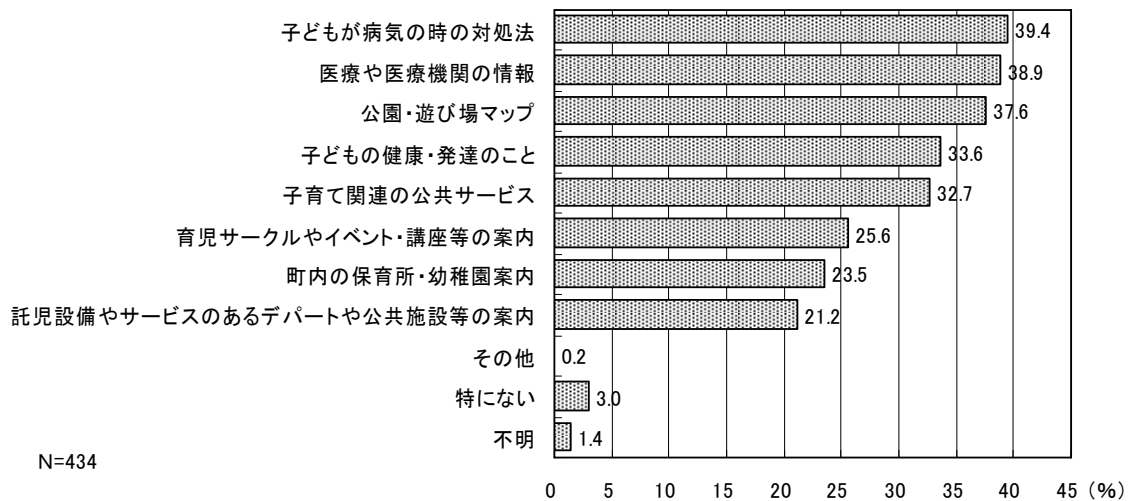

問61 町内の施設で、お子さんと一緒によく利用するところはどこですか。あてはまるものすべてに○をつけてください。

町内の施設で子どもと一緒によく利用するところをたずねたところ、「地区公園・広場」と「図書館」がともに半数を超え多くなっている。一方、「いずれも利用していない」と回答した人も2割を超えている。

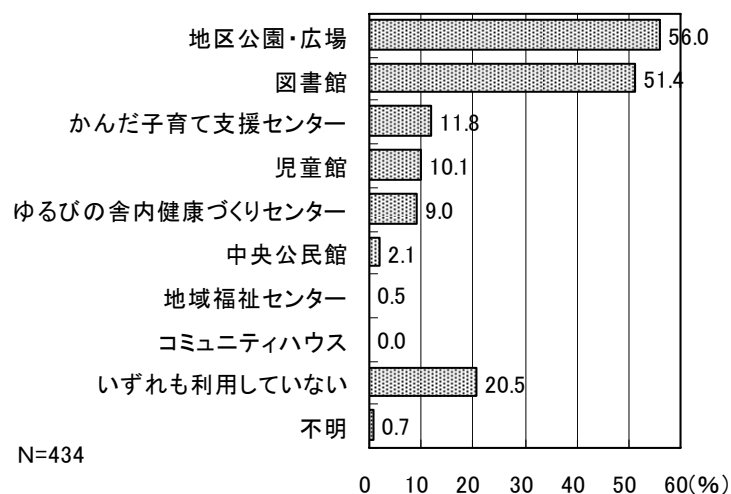

問6 1で「9. いずれも利用していない」を選ばれた方にお伺いします。

問6 1-1 いずれも利用していないのはなぜですか。最も近いものを1つだけ選んで○をつけてください。

問6 1で町内の施設を「いずれも利用していない」と回答した89人にその理由をたずねたところ、「家の中で遊ぶことが多いから」が43.8%で多くなっている。

「その他」の具体的な内容としては「家のまわりで遊ぶ」や「行きたいところがない」「よくわからない」「子どもが小さい」などとなっている。

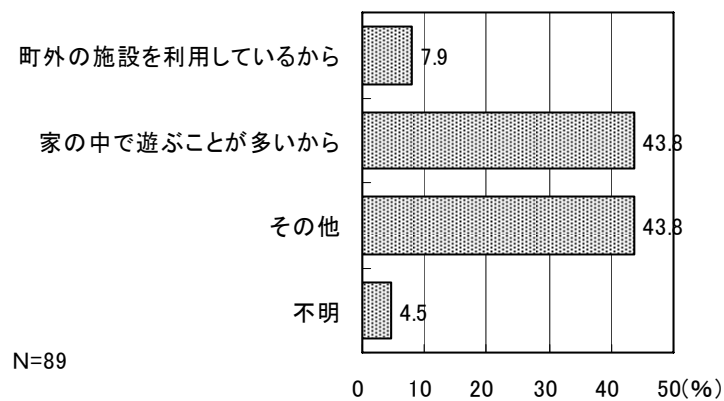

問6 2 家庭で、子どもの事故防止に取り組んでいますか。

家庭で、子どもの事故防止に「取り組んでいる」と回答した人が圧倒的に多く9割を超えている。

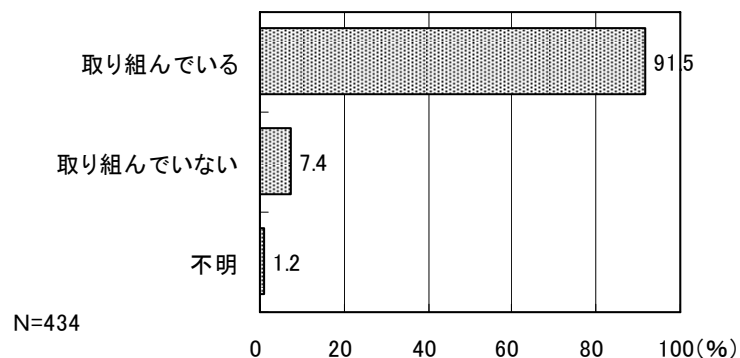

問62-1 どんなことに取り組んでいますか。あてはまるものすべてに○をつけてください。

問62で家庭で、子どもの事故防止に「取り組んでいる」と回答した397人にその内容をたずねたところ、「交通事故対策」や「外での事故防止」が7割を超える高い割合となっている。

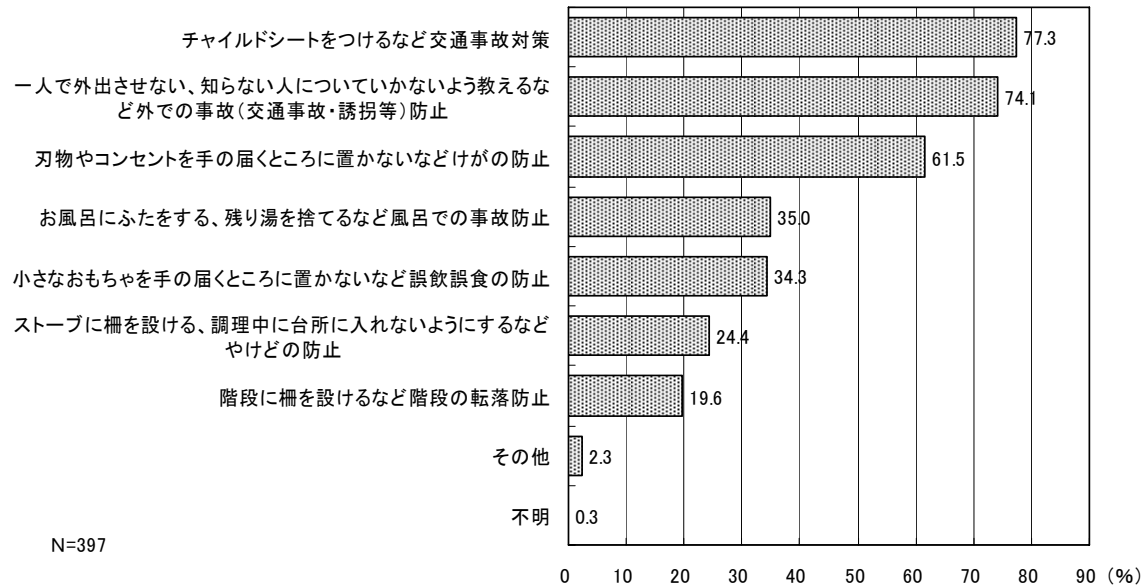

問63 お子さんにはかかりつけ医がいますか。

子どもにかかりつけ医が「いる」と回答した人は約9割となっている。

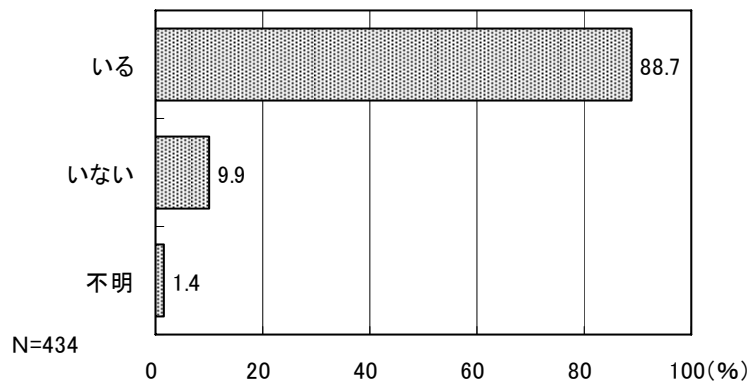

問63-1 そのかかりつけ医まではどのくらいの時間がかかりますか。1つだけ選んで○をつけてください。

問63でかかりつけ医が「いる」と回答した385人に、そのかかりつけ医まではどのくらいかかるかたずねたところ、「10分以内」と「10～20分」と回答した人がともに約4割となっている。

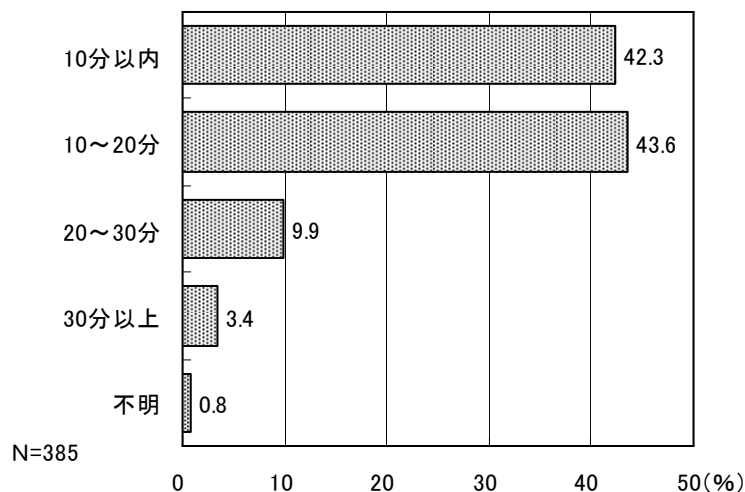

問63-2 そのかかりつけ医には満足していますか。

問63でかかりつけ医が「いる」と回答した385人の中で、そのかかりつけ医に「満足している」と回答した人が8割近くを占め多くなっている。

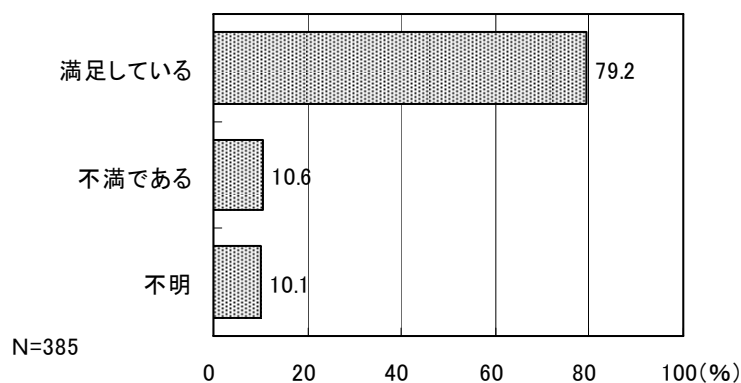

問63-3 どんなことが不満ですか。

問63-2でかかりつけ医に「不満である」と回答した人に、どのようなことが不満であるかたずねたところ、「仕事場の人から「あそこはあまり良くないよ」と言われたので」、「頼りない」、「待ち時間が長い」、「はっきりしない。言ってくれない」、「午後の診察がない」、「診察時間」「3月で退職されるから」、「説明があいまいな時がある」、「夜間、休日の受診がない為」、「時々誤診がある」、「待ち時間が長い割に診察が短時間」、「小児科専門医ではないため（内科医）」等の内容であった。

問64 休日・夜間にお子さんが急病になった時に、医療を受ける方法を知っていますか。1つだけ選んで○をつけてください。

休日・夜間に子どもが急病になった時に、医療を受ける方法を「知っている」と回答した人が8割を超えているが、約1割の人が「知らないが知りたい」と回答している。

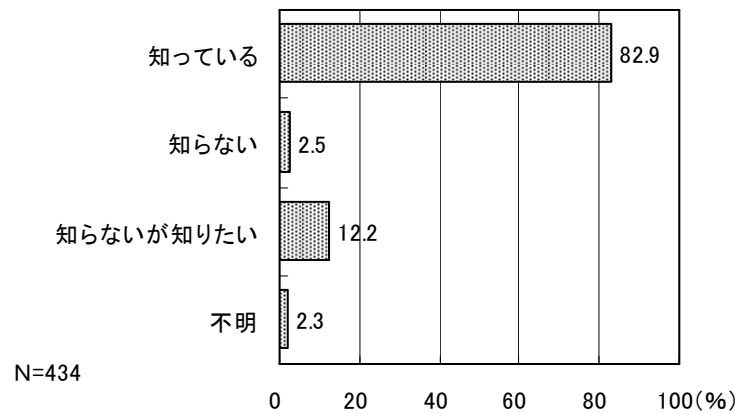

問65 子どもの救急のための心肺蘇生法を知っていますか。1つだけ選んで○をつけてください。

子どもの救急のための心肺蘇生法を「知っている」と回答した人は約3割にとどまっている。一方、「知らないが知りたい」と回答した人は43.5%となっている。

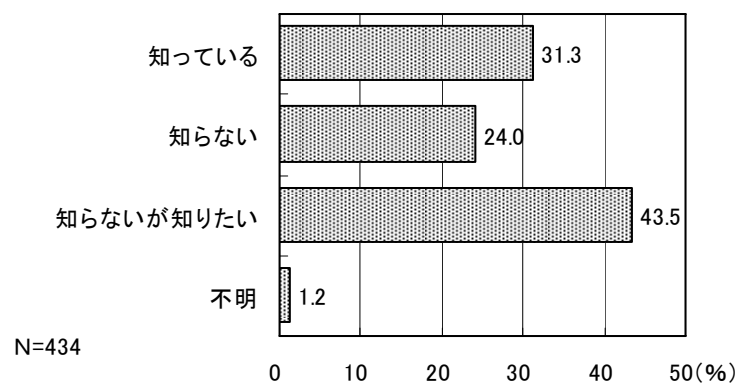

問66 あなたは、ブックスタートでもらった絵本を読んであげましたか。

ブックスタートでもらった絵本を「あまり読んでいない」または「まったく読んでいない」と回答した人の合計が2割を超えている。

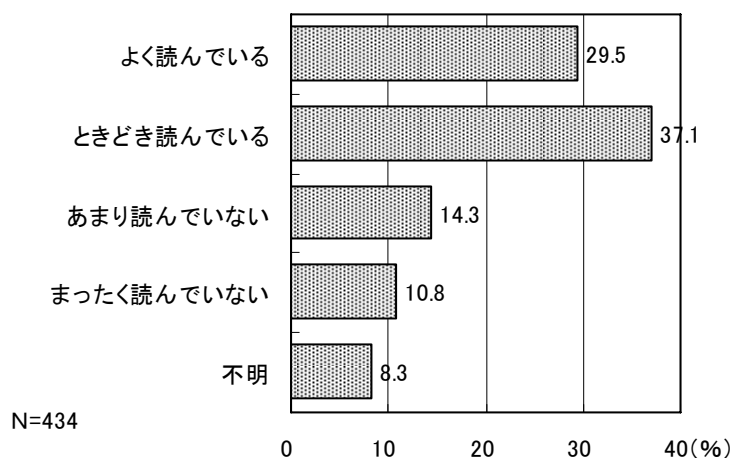

問67 子どもを取りまく環境を改善するために、どのようなことが必要だと思いますか。あてはまるものを5つまで選んでください。

子どもを取りまく環境を改善するために、必要なことについては、「仕事と子育てが両立できる雇用環境の整備」が65.7%で最も多く、次いで「子どもが安心して遊べる公園等の整備」(51.4%)、「多様な保育サービスや保育施設の充実」(41.9%)等の順となっている。

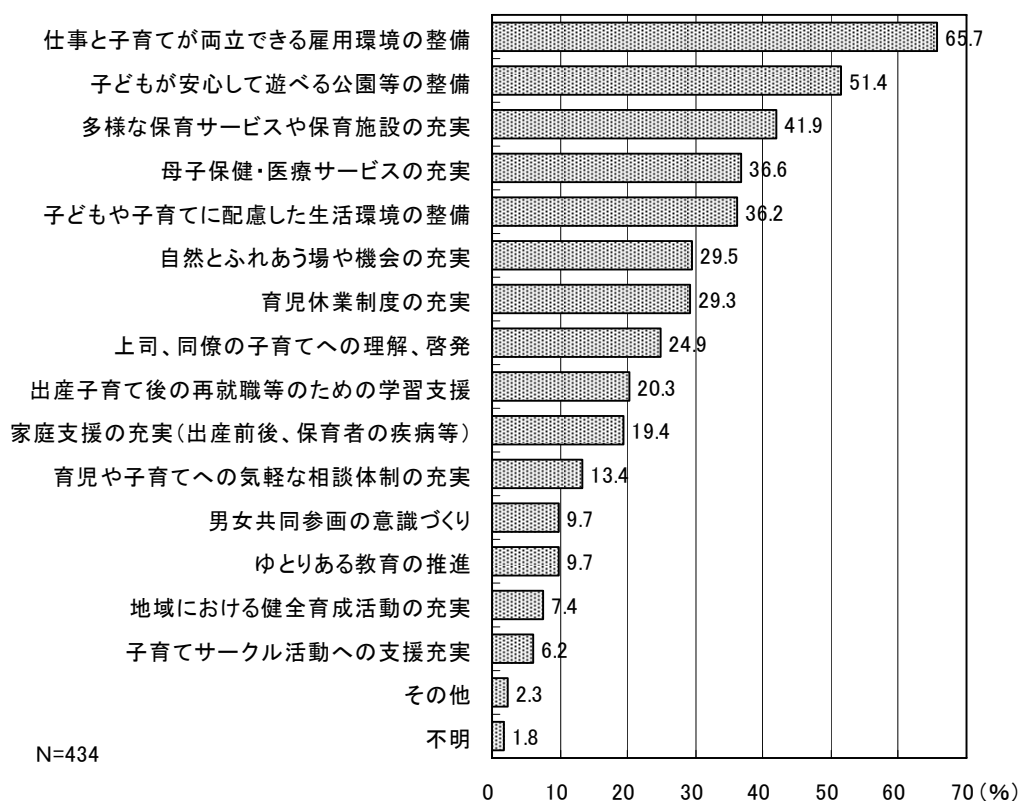

問68 お子さんの進学希望はどこまでですか。

子どもの進学希望は、「大学」が半数を超え最も多く、次いで「高等学校」(17.5%)となっている。

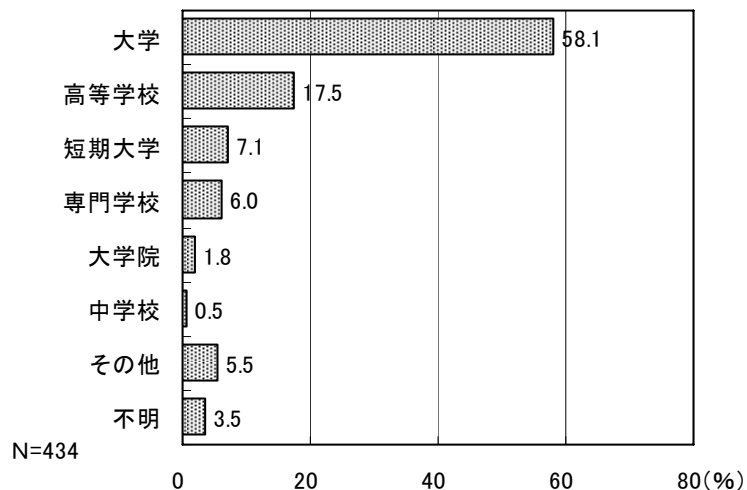

問69 幼稚園・保育園入園後習い事等をされていますか。または習い事等をしようとお考えですか。

幼稚園・保育園入園後習い事等をしているか、または習い事等をしようと考えているかたずねたところ、「学習以外のものに通っている。または、予定がある」と回答した人が44.7%で最も多くなっている。

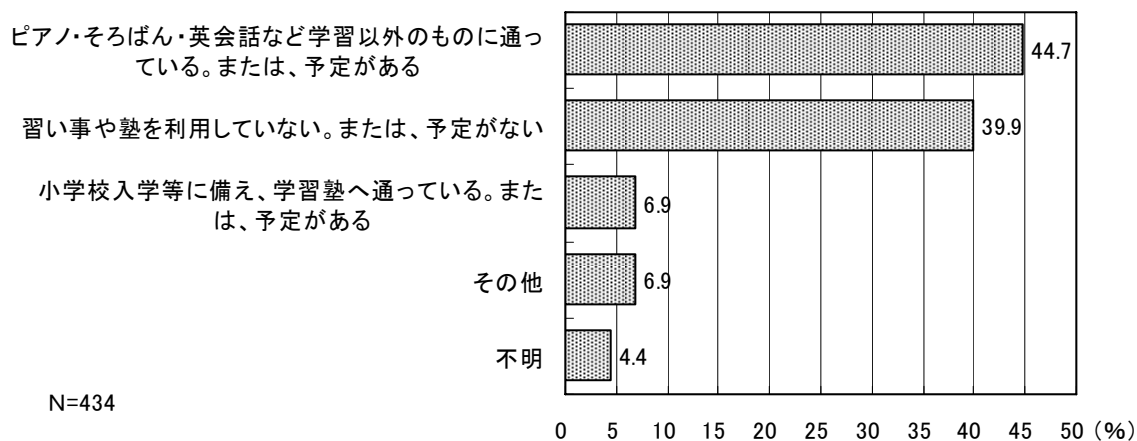

問70 小学校入学後、学校外の教育機関をお考えですか。

小学校入学後、学校外の教育機関を考えているかたずねたところ、「ピアノ・そろばんなど学習塾以外に通わせたい」と回答した人が52.5%で最も多くなっている。一方、「学校外の教育機関は考えていない」と回答した人も2割を超えている。

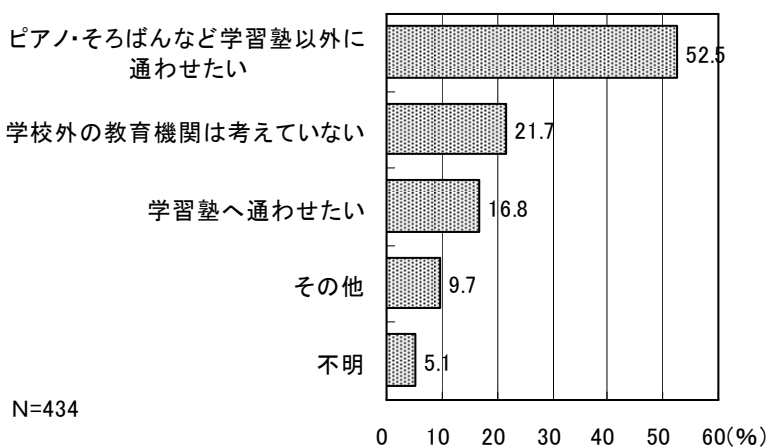

問71 幼稚園教育にあればいいと思うことはどんなことですか。

幼稚園教育にあればいいと思うことは、「長時間保育」と「お弁当（給食）を園で注文できるようにしてほしい」が4割を超え多くなっている。

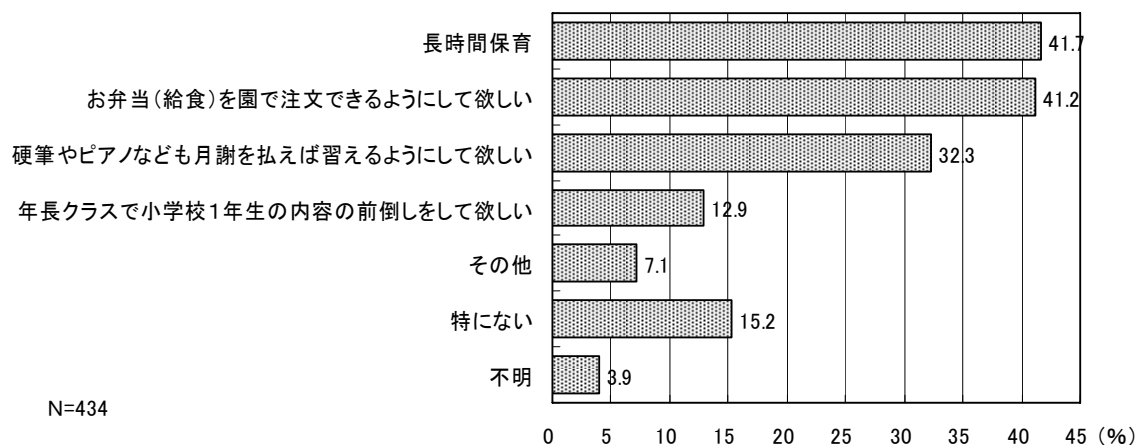

問7 2 保護者からみて、魅力ある保育とはどのような保育ですか。

保護者からみて、魅力のある保育とはどのような保育であるかたずねたところ、「園外保育」(29.7%)と「長時間保育」(29.3%)が多くなっている。

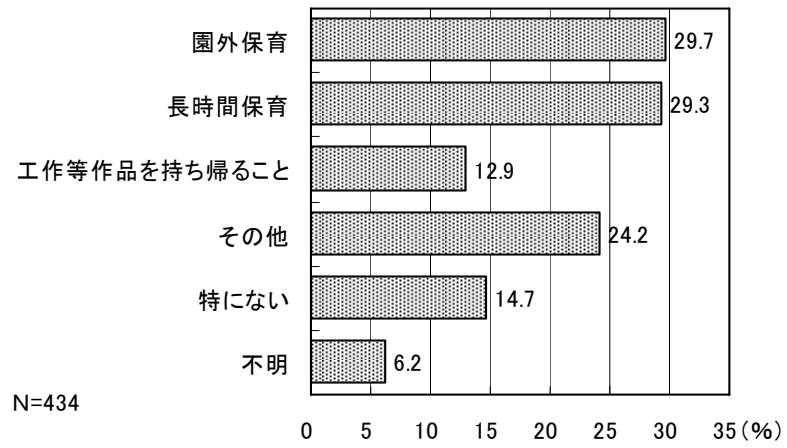

Ⅱ 小学校児童

1. あて名のお子さんご家族の状況についてお伺いします。

問1 あて名のお子さんの生年月をお伺いします。

年齢については、最も多い「7歳」が22.9%、次いで「8歳」(20.7%)、「9歳」(20.1%)と続いている。

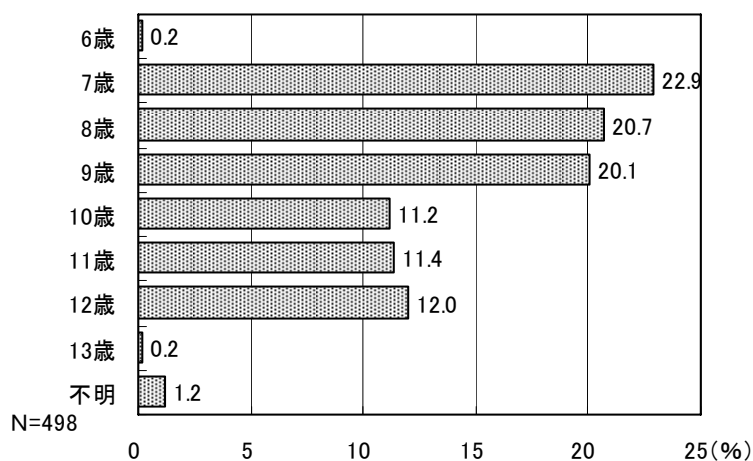

問2 あて名のお子さんを含め、お子さんは何人いますか。また、2人以上いる場合、末子の年齢（平成20年4月1日現在の年齢）を記入下さい。

あて名の子どもを含めた子どもの数は、「2人」と回答した人が54.8%で最も多くなっている。

2人以上いる場合の末子の年齢については、「6～7歳」または「8～9歳」と回答した人が15.9%でともに多くなっている。

■子どもの数

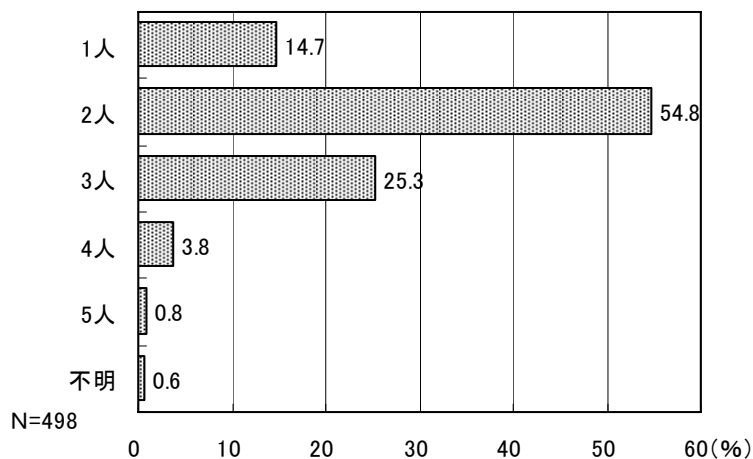

■末子の年齢

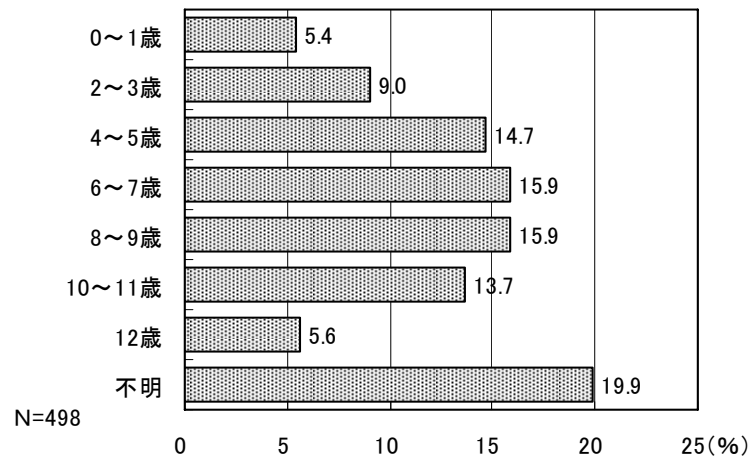

問3 あて名のお子さんとの同居・近居（概ね30分以内程度に行き来できる範囲）の状況についてお伺いします。続柄はあて名のお子さんからみた関係です。あてはまる答えの番号すべてに○をつけてください。

同居・近居の状況については、「父母同居」と回答した人が圧倒的に多く79.1%となっている。次いで「祖母近居」（38.8%）、「祖父近居」（31.1%）と続いている。

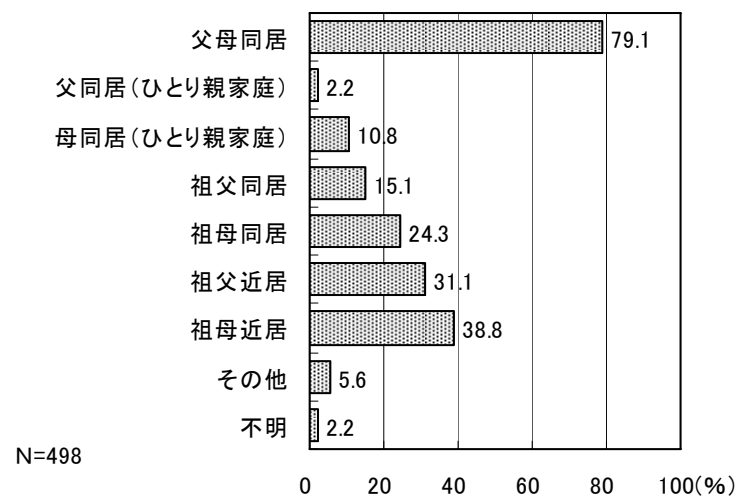

問4 日頃、お子さんを預かってもらえる人はいますか。あてはまる答えの番号すべてに○をつけてください。

日頃、子どもを預かってもらえる人がいるかたずねたところ、「緊急時もしくは用事の際には祖父母等の親族に預かってもらえる」と回答した人が最も多く半数を占めている。一方、「いずれもない」と回答した人は10.0%となった。

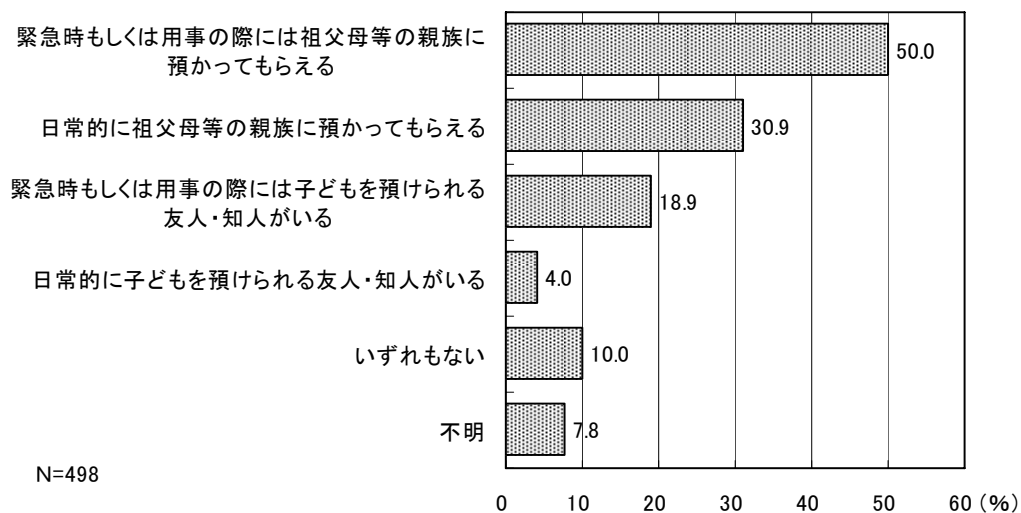

問4-1は、問4で「1.」または「2.」を選ばれた方にお伺いします。あてはまる答えの番号すべてに○をつけてください。

問4-1 祖父母等の親族に預かってもらっている状況について、お伺いします。あてはまる答えの番号すべてに○をつけてください。

問4で「日常的・緊急時もしくは用事の際には祖父母等の親族に預かってもらえる」と回答した375人に、祖父母に預かってもらっている状況についてたずねたところ、「祖父母が孫を預かることについては、特に問題はない」と回答した人が最も多く69.6%となっているが、「自分たち親の立場として、負担をかけていることが心苦しい」についても2割を超えている。

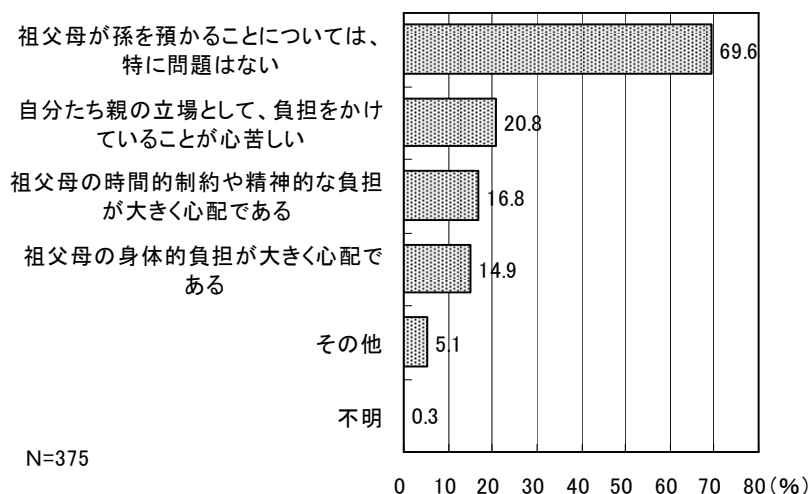

問4-2は、問4で「3.」または「4.」を選ばれた方にお伺いします。あてはまる答えの番号すべてに○をつけてください。

問4-2 友人や知人に預かってもらっている状況について、お伺いします。あてはまる答えの番号すべてに○をつけてください。

問4で「日常的・緊急時もしくは用事の際には子どもを預けられる友人・知人がいる」と回答した103人に、友人や知人に預かってもらっている状況についてたずねたところ、「友人・知人に預かってもらうことについては、特に問題はない」と回答した人が最も多く49.5%となっているが、次いで「自分たち親の立場として、負担をかけていることが心苦しい」が35.9%となっている。また、「時間的制約や精神的な負担が大きく心配」についても2割を超えている。

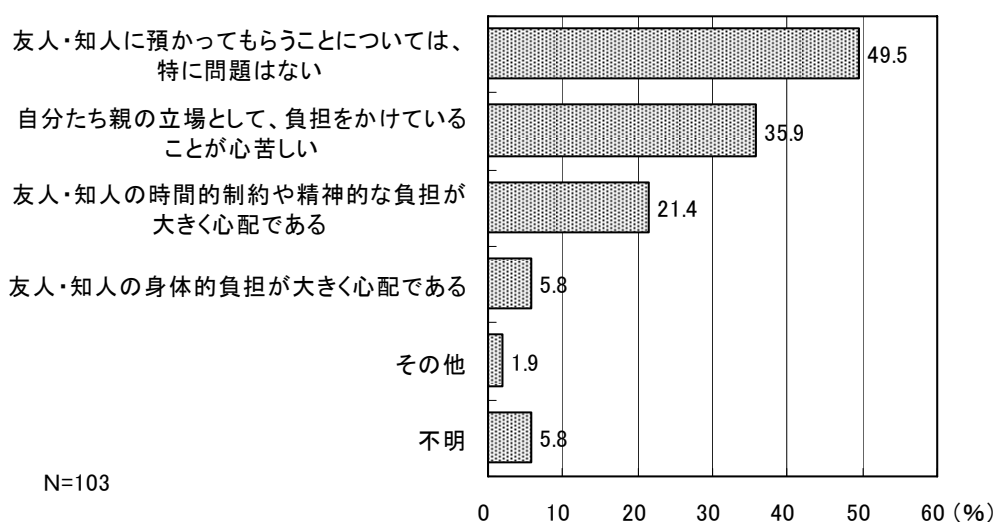

問5 あて名のお子さんの身の回りの世話などを主にしている方として、あてはまる答えの番号に1つだけ○をつけてください。続柄はあて名のお子さんから見た関係です。

身の回りの世話をしている人は、「主に母親」と回答した人が圧倒的に多く91.6%となっている。

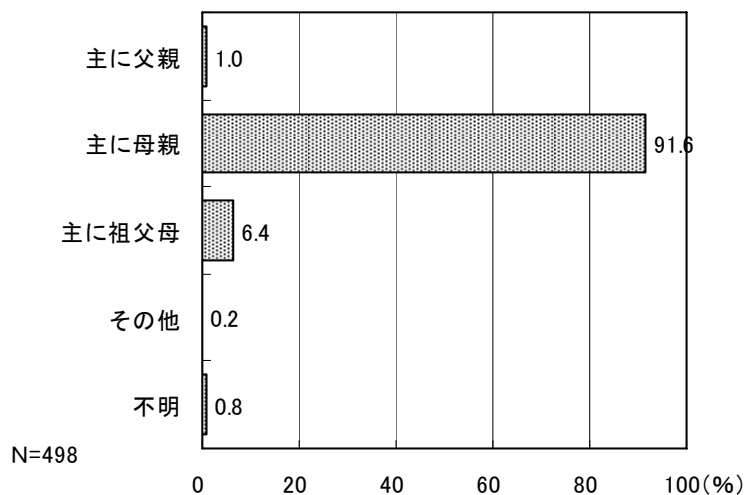

問6 お住まいの地区としてあてはまる答えの番号に1つだけ○をつけてください。

居住地区については、「早島地区」が最も多く59.4%、次いで「前潟地区」(26.5%)となっている。

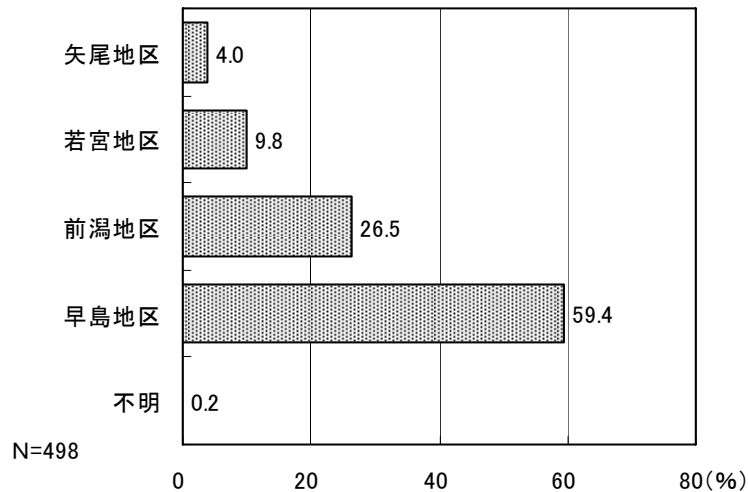

2. あて名のお子さんの保護者の就労状況についてお伺いします。

問7 現在の就労状況を（自営業、家族従事者含む）お伺いします。あてはまる答えの番号に1つだけ○をつけてください。

(1) 父親【母子家庭の場合は記載不要】

父親の就労状況については、ほとんどの人が「就労している」と回答している。

「就労している」と回答した426人に1週当たりの平均の就労時間をたずねたところ、「40～49時間」が最も多く、平均的な帰宅時間については、「18～19時台」や「20～21時台」が多い。

「就労している（パートタイム、アルバイト等）」と回答した4人に1週当たりの就労日数をたずねたところ、「3～4日未満」が最も多くなっている。

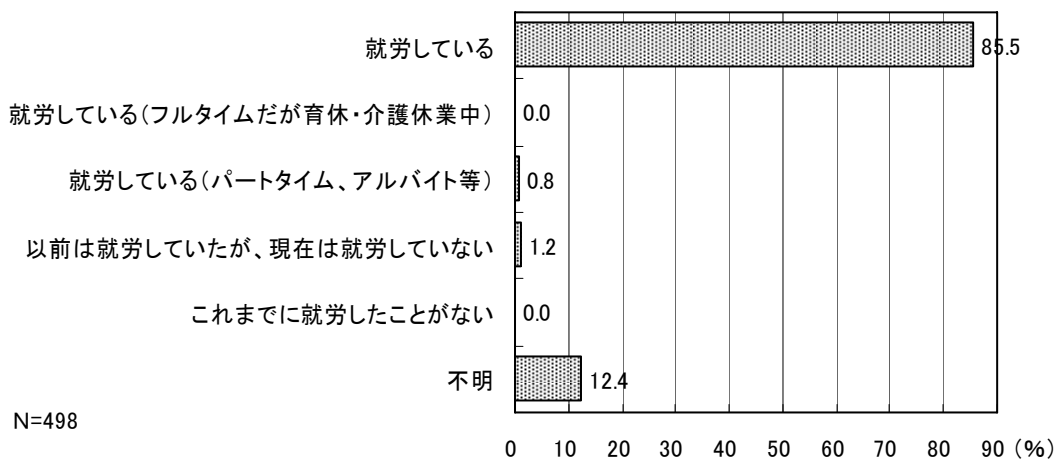

■就労している（平均就労時間：1週当たり）

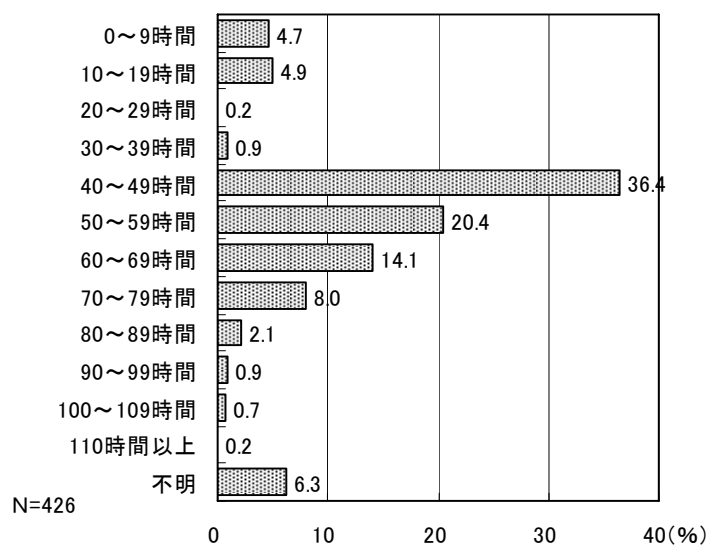

■就労している（平均的な帰宅時間）

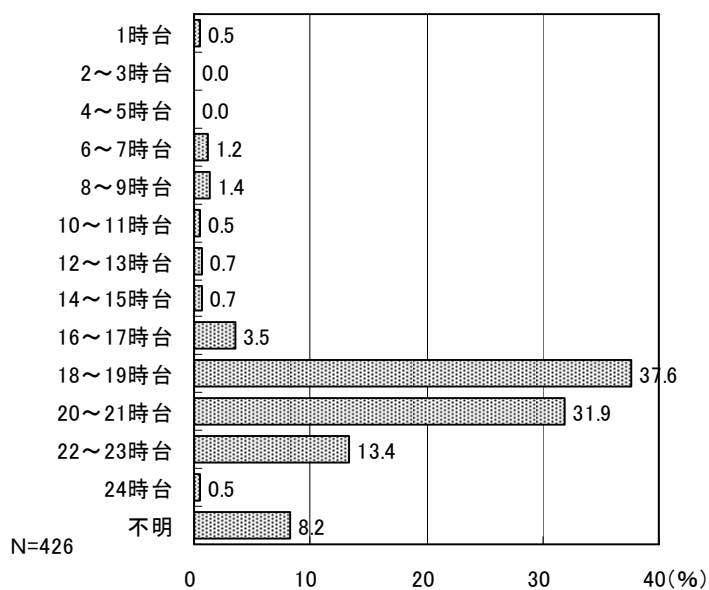

■就労している（パートタイム、アルバイト等）（平均就労日数：1週当たり）

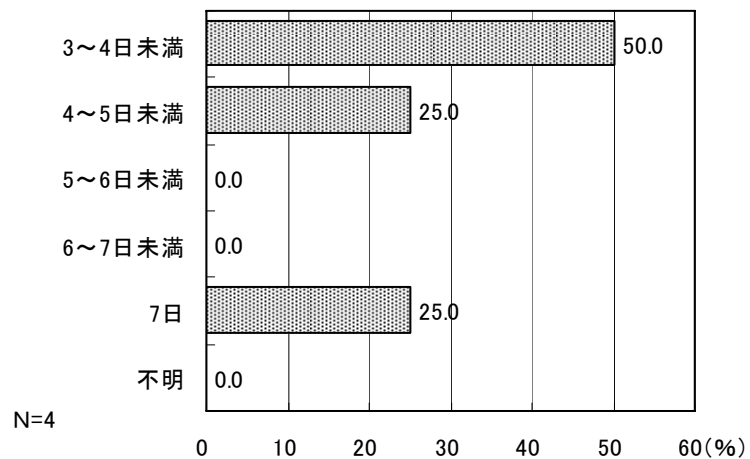

■就労している（パートタイム、アルバイト等）（平均就労時間：1日当たり）

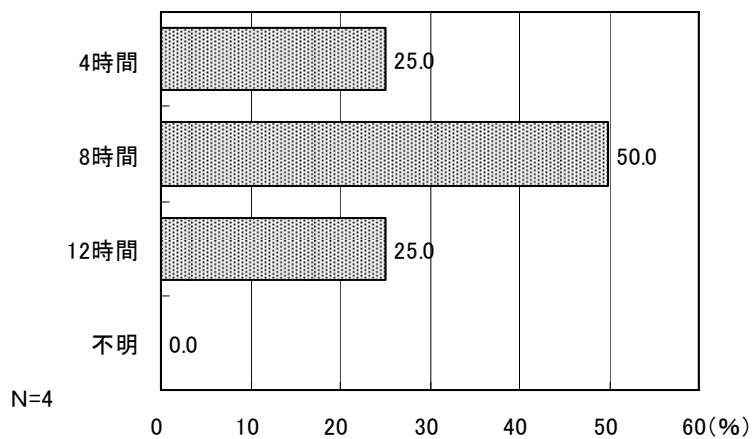

■就労している（パートタイム、アルバイト等）（フルタイムへの転換希望）

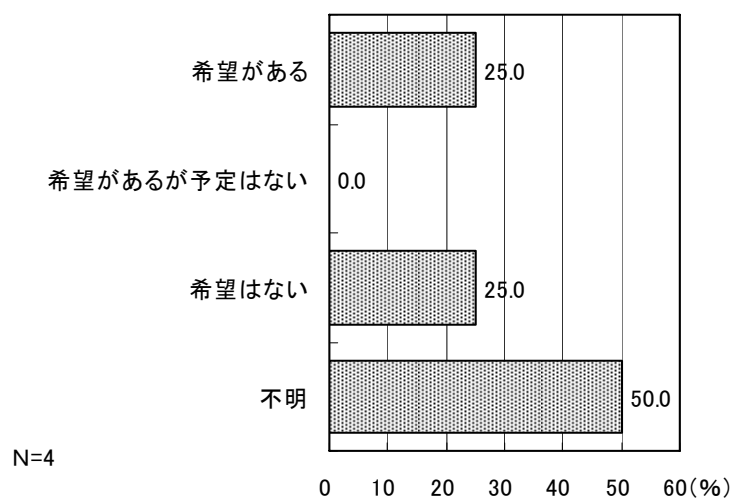

(2) 母親【父子家庭の場合は記載不要】

母親の就労状況については、「就労している（パートタイム・アルバイト等）」と回答した人が最も多く34.1%となっており、産休や育休を含め、何らかの形で「就労している」と回答した人を合計すると6割を超える母親が就労している。

「就労している」と回答した146人に1週当たりの平均の就労時間をたずねたところ、「40～49時間」が半数を超え、平均的な帰宅時間については、「18時台」が最も多い。

「就労している（パートタイム、アルバイト等）」と回答した170人に1週当たりの就労日数をたずねたところ、「5～6日未満」が最も多く、1日当たりの就労時間については、「5～6時間未満」が最も多い。

フルタイムへの転換希望については、「希望があるが予定はない」と回答した人が33.5%で最も多くなっている。一方、「希望はない」と回答している人も32.4%と高い割合となっている。

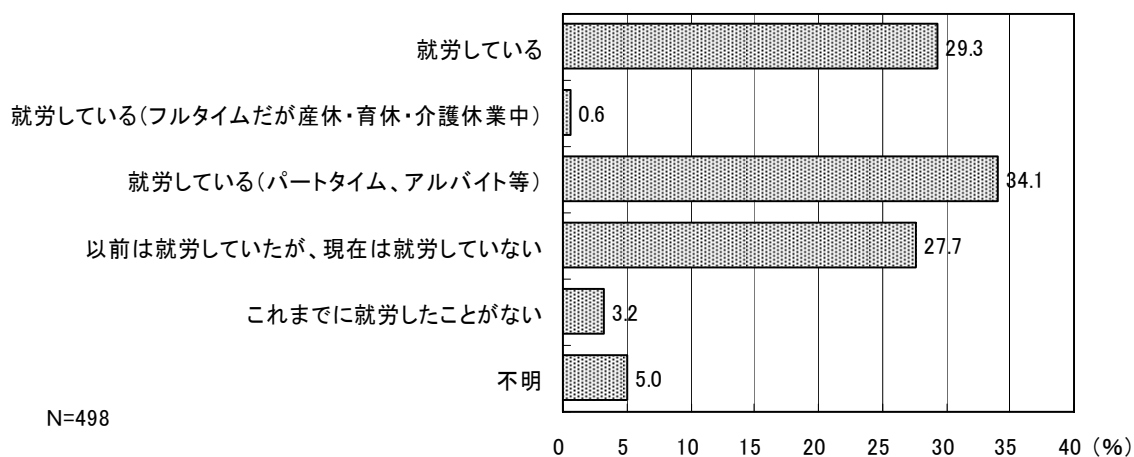

■就労している（平均就労時間：1週当たり）

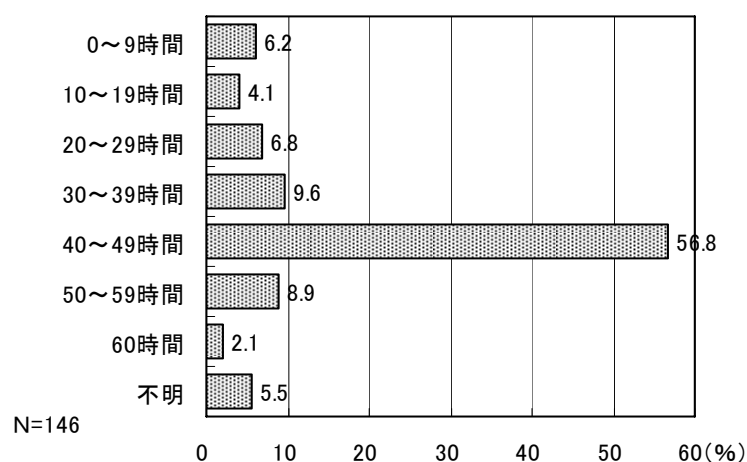

■就労している（平均的な帰宅時間）

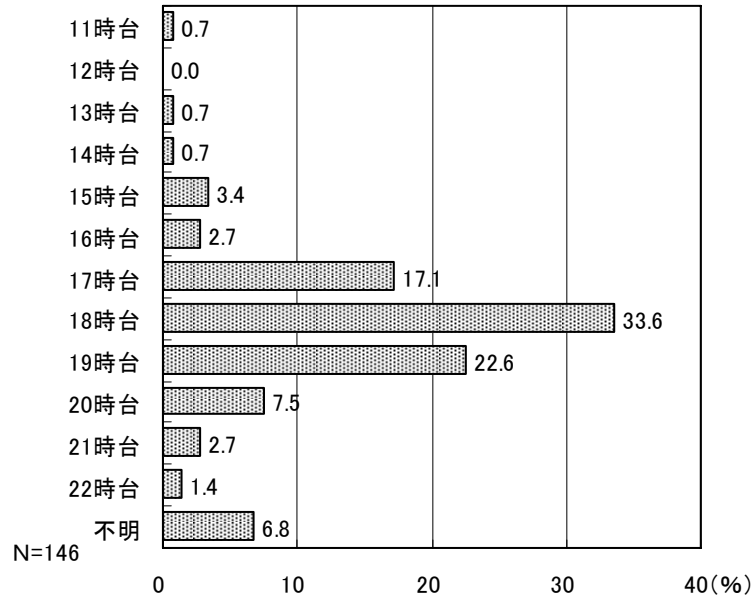

■就労している（パートタイム、アルバイト等）（平均就労日数：1週当たり）

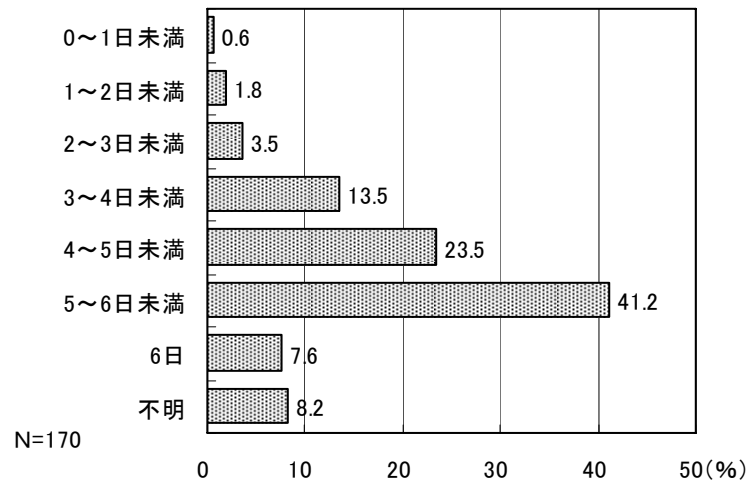

■就労している（パートタイム、アルバイト等）（平均就労時間：1日当たり）

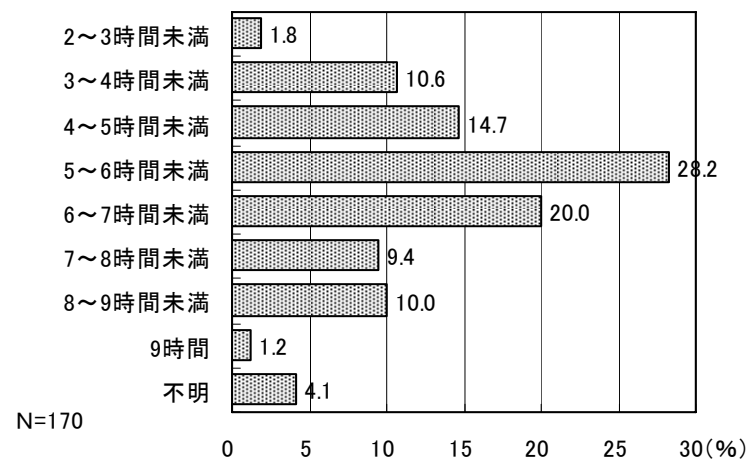

■就労している（パートタイム、アルバイト等）（フルタイムへの転換希望）

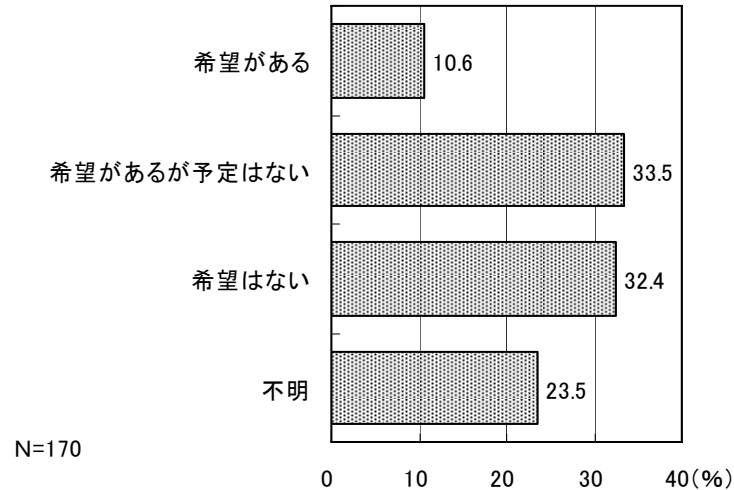

問8は、問7の「(2) 母親」で「4. 以前は就労していたが、現在は就労していない」または「5. これまでに就労したことがない」を選ばれた方にお伺いします。該当しない方は、問9へお進みください。

問8 母親の就労希望はありますか。あてはまる答えの番号に1つだけ○をつけてください。

問7の(2) 母親で「以前は就労していたが、現在は就労していない」または「これまでに就労したことがない」と回答した154人に就労希望についてたずねたところ、「有(1年より先で、子どもがある程度大きくなったら就労したい)」と回答した人が49.4%で最も多くなっている。また、就労希望がある人の合計は79.3%となっており、就労に対する潜在的なニーズは高いことがうかがえる。

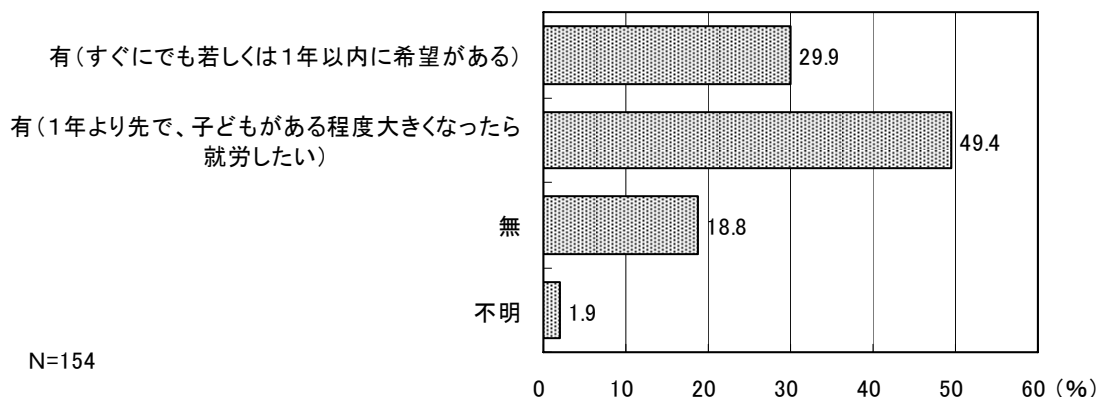

問8-1及び問8-2は、問8で「1. 有（すぐにでも若しくは1年以内に希望がある）」、「2. 有（1年より先で、子どもがある程度大きくなったら就労したい）」を選ばれた方にお伺いします。

問8-1 就労希望の形態はどのようなものですか。あてはまる答えの番号に1つだけ○をつけてください。（パート、アルバイトを希望の方は1週当たり日数及び1日当たり時間も記入してください。）

問8で「有（すぐにでも若しくは1年以内に希望がある）」または「有（1年より先で、子どもがある程度大きくなったら就労したい）」と回答した122人に就労希望の形態についてたずねたところ、「パートタイム、アルバイト等による就労」と回答した人が82.0%で圧倒的に多くなっている。

「パートタイム、アルバイト等による就労」と回答した人の1週当たりの希望日数は、「5日」が最も多く33.0%、次いで「3～4日未満」（30.0%）となっている。1日当たりの希望時間は、「4～5時間」が最も多く74.0%となっている。

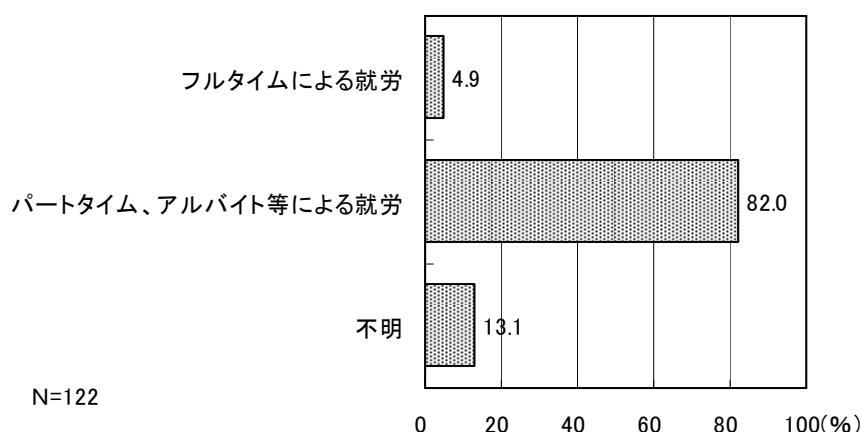

■ 1週当たり希望日数

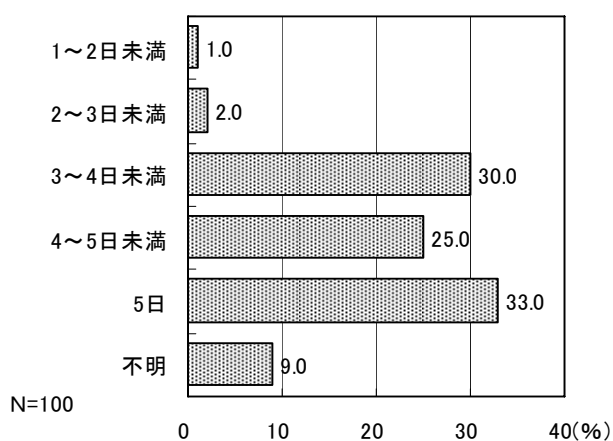

■ 1日当たり希望時間

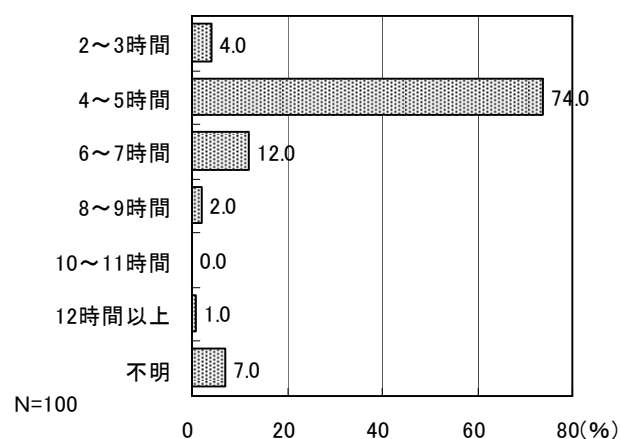

問8-2 就労希望がありながら、現在働いていない理由は何ですか。もっとも近い答えの番号に1つだけ○をつけてください。

問8で「有（すぐにでも若しくは1年以内に希望がある）」または「有（1年より先で、子どもがある程度大きくなったら就労したい）」と回答した122人に就労希望がありながら、現在働いていない理由をたずねたところ、「働きながら子育てできる適当な仕事がない」と回答した人が45.1%で最も多くなっている。

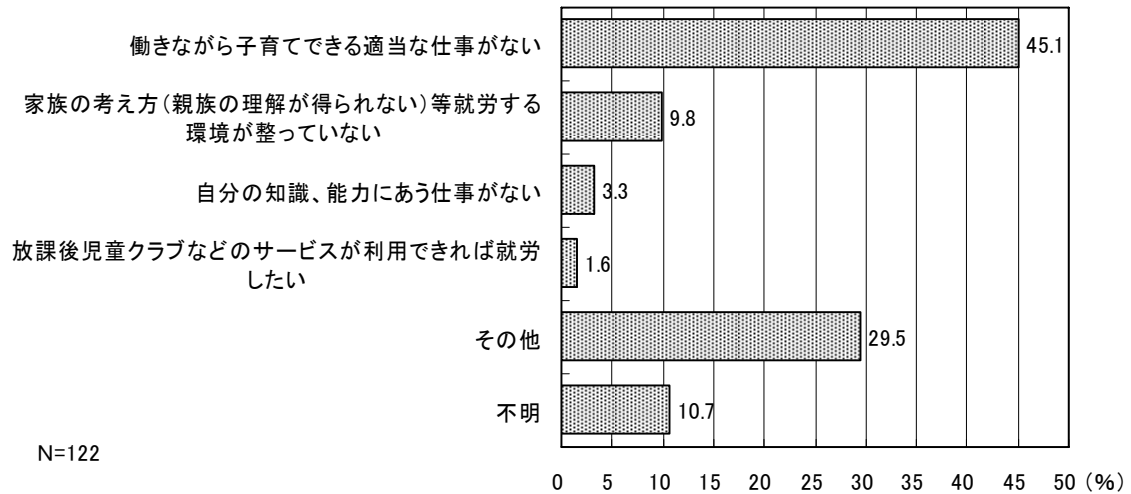

問8-3は、問8で「2. 有（1年より先で、子どもがある程度大きくなったら就労したい）」を選ばれた方にお伺いします。

問8-3 あて名のお子さんも含めて一番小さい子が何歳になったときに就労を希望されますか。

問8で「有（1年より先で、子どもがある程度大きくなったら就労したい）」と回答した76人に一番小さい子が何歳になったときに就労を希望するかたずねたところ、「6～7歳」が最も多く27.6%、次いで「12～13歳」（18.4%）となっている。

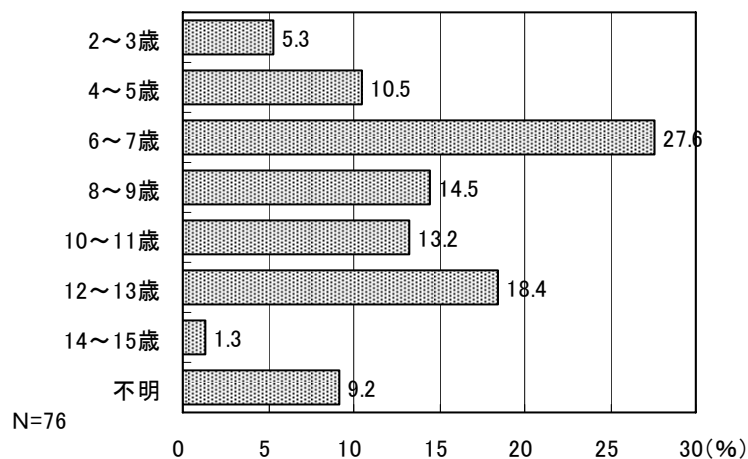

3. 放課後児童クラブ（城山学級）の利用についてお伺いします。

問9 あて名のお子さんについて、現在、放課後児童クラブを利用していますか。あてはまる答えの番号に○をつけてください。

【放課後児童クラブ…本町では「城山学級」と呼ばれています。保護者が就労等により昼間家庭にいない場合などに、指導員の下で、子ども（おおむね10歳未満）の生活の場を提供するものです。問9-5の「放課後子ども教室」と連携して実施しています。】

放課後児童クラブの利用状況については「利用している」と回答した人が12.2%となっている。

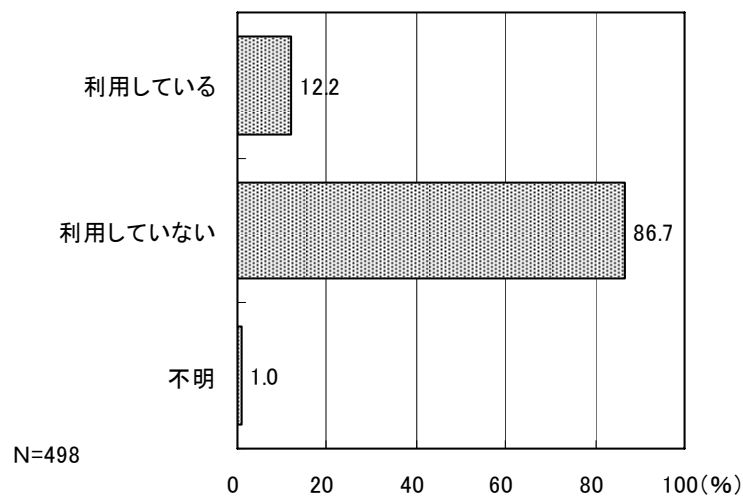

問9-1は、問9で「1. 利用している」を選んだ方にお伺いします。

問9-1 あて名のお子さんについて、放課後児童クラブの利用日数はどれくらいですか。また、利用している理由について、あてはまる答えの番号に1つだけ○をつけてください。

問9で放課後児童クラブを「利用している」と回答した61人に1週当たりの利用日数をたずねたところ、「5日くらい」が多数を占めている。

1週当たりのうち土・日の利用については、「ある」と回答した人が14.8%、「ない」と回答した人が77.0%となった。

利用している理由については、「現在就労している」が圧倒的に多く85.2%となっている。

■ 1週当たり利用日数

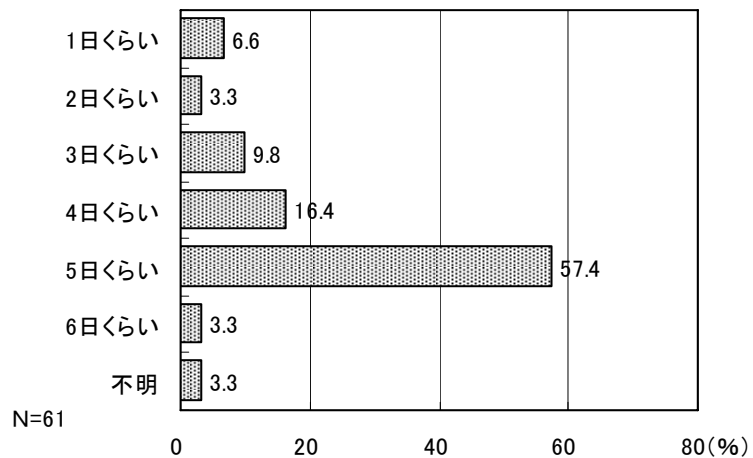

■ うち土・日の利用

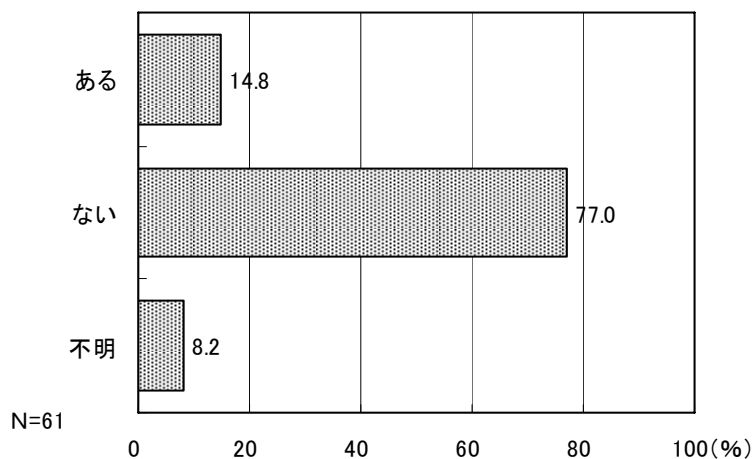

■ 利用している理由

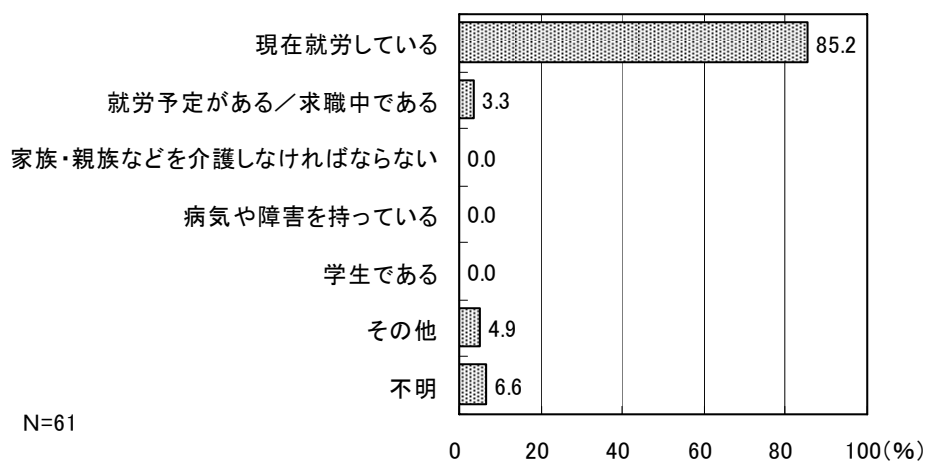

問9-2は、問9で「2. 利用していない」を選んだ方にお伺いします。

問9-2 利用していない理由について、もっともあてはまる答えの番号に1つだけ○をつけてください。

問9で放課後児童クラブを「利用していない」と回答した432人にその理由をたずねると、「現在就労していないから」が40.3%で最も多く、次いで「就労しているが、放課後の短時間ならば、子どもだけでも大丈夫だと思うから」(16.4%)となっている。

「その他」の具体的な内容は、「対象年齢ではない」や「祖父母やきょうだいがいる」「子どもが帰る時間には仕事が終わっている」などが主な理由となっている。

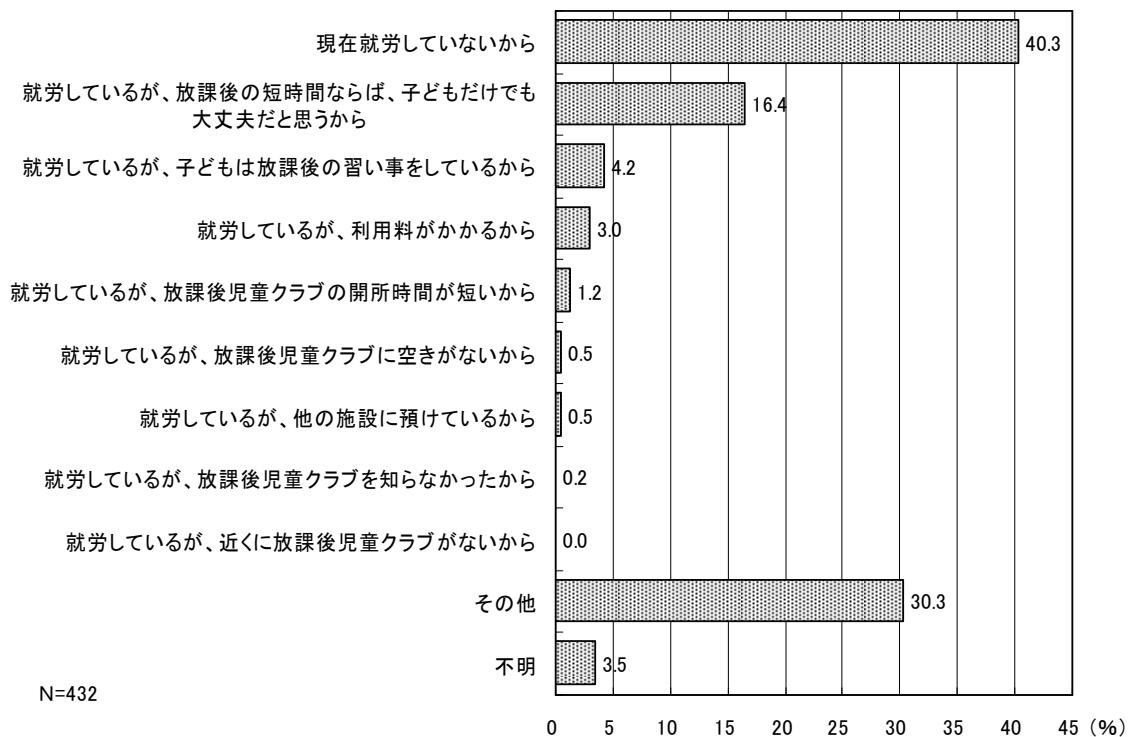

問9-3、問9-4は、問9で「2. 利用していない」を選んだ方にお伺いします。

問9-3 あて名のお子さんについて、今後、放課後児童クラブを利用したいとお考えですか。
あてはまる答えの番号に○をつけてください。

問9で放課後児童クラブを「利用していない」と回答した432人に今後の利用希望をたずねたところ、「利用したい」と回答した人は14.1%となっている。

「利用したい」と回答した61人に、1週当たりの希望日数をたずねたところ、「5～6日未満くらい」が29.5%で最も多く、次いで「3～4日未満くらい」(18.0%)となっている。

1週当たりのうち土・日の利用希望については、「ある」と回答した人が32.8%、「ない」と回答した人が47.5%となった。

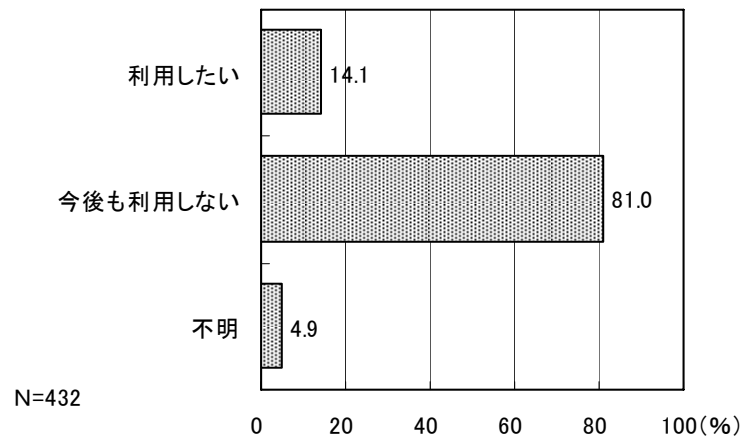

■ 1週当たり希望日数

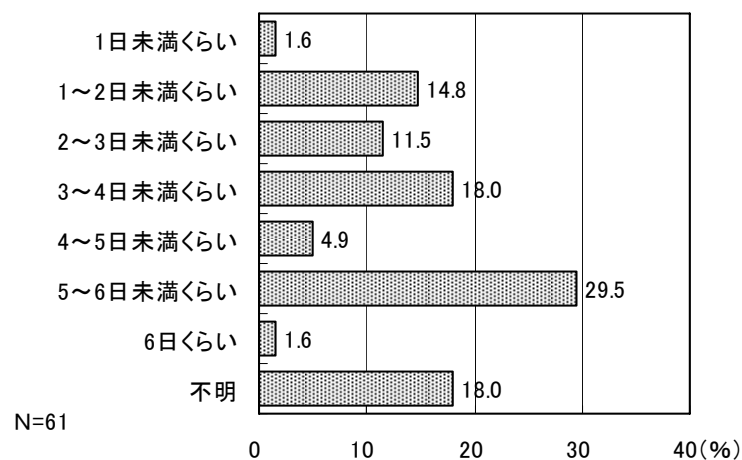

■うち土・日の利用希望

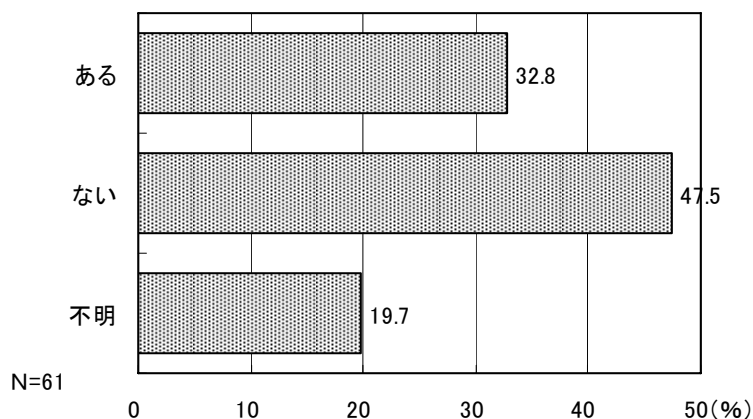

問9-4 今後放課後児童クラブを利用したい理由について、あてはまる答えの番号に1つだけ○をつけてください。

問9-3で放課後児童クラブを今後「利用したい」と回答した61人にその理由をたずねたところ、「そのうち就労したいと考えている」が31.1%で最も多く、次いで「現在就労している」(27.9%)となっており、就労を理由に放課後児童クラブを利用したいと考えている人が多いことがわかる。

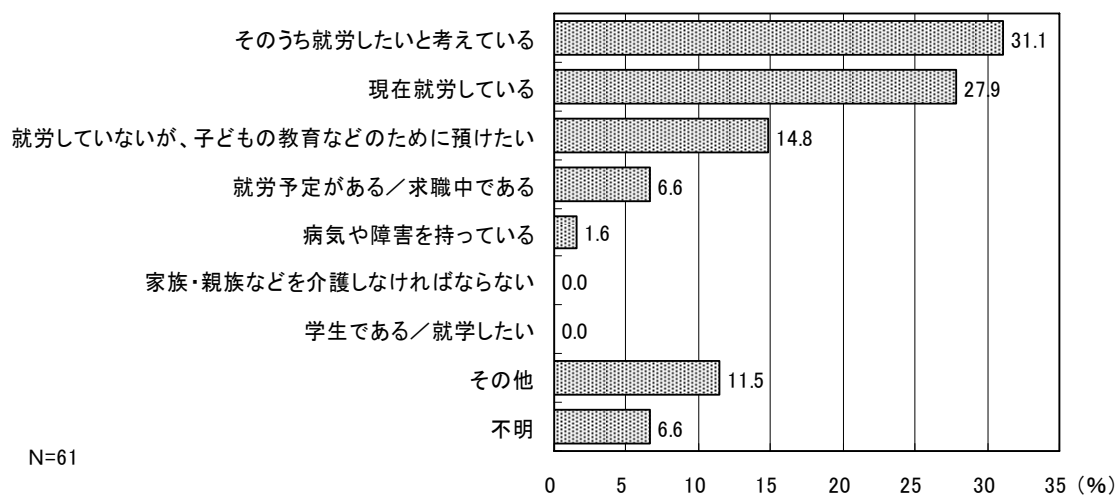

問9-5 放課後児童クラブと連携して行うサービスとして『放課後子ども教室』がありますが、その利用意向はありますか。あてはまる答えの番号に○をつけてください。

【放課後子ども教室…すべての子どもを対象として、安心・安全な子どもの居場所を提供し、地域の方々の参画を得て、子どもたちとともに勉強やスポーツ・文化芸術活動、地域住民との交流活動等の取組をするものです。】

放課後子ども教室の利用意向についてたずねたところ、「意向がある」と回答した人が28.3%、「意向がない」と回答した人が68.3%となった。

「意向がある」と回答した人に1週当たりの希望日数をたずねると、「5～6日未満くらい」が最も多く31.2%、次いで「2～3日未満くらい」(23.4%)、「1～2日未満くらい」(21.3%)と続いている。

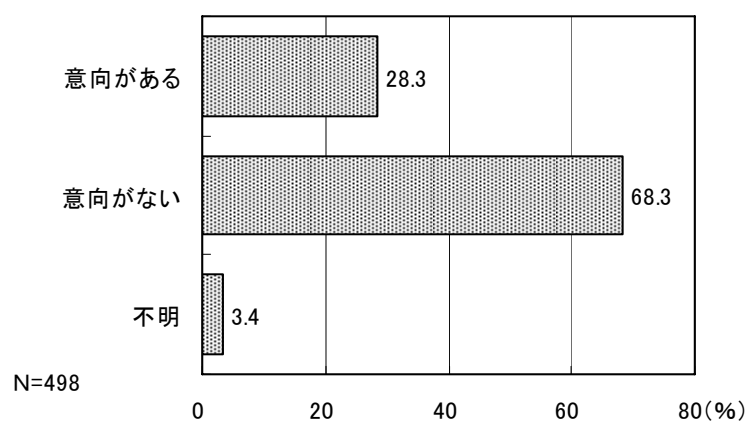

■ 1週当たりの希望日数

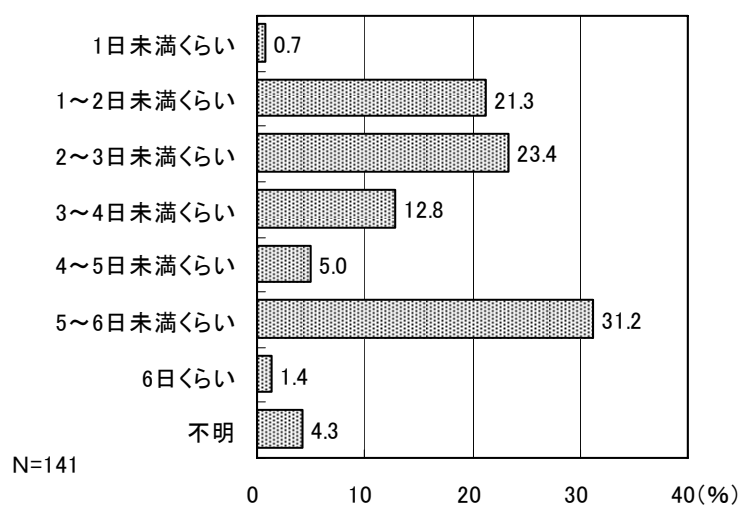

問10 あて名のお子さんについてお伺いします。小学4年生以降の放課後の過ごし方について、どのようなことを望みますか。あてはまる答えの番号に○をつけてください。

あて名の子ども的小学4年生以降の放課後の過ごし方についてたずねたところ、「利用を希望するサービスは特にない」と回答した人が最も多く42.8%、次いで「クラブ活動など習い事をさせたい」(24.1%)となっている。

「放課後児童クラブを利用したい」と回答した62人に、小学何年生まで利用したいかたずねたところ、「6年生」が圧倒的に多く8割近くを占めている。

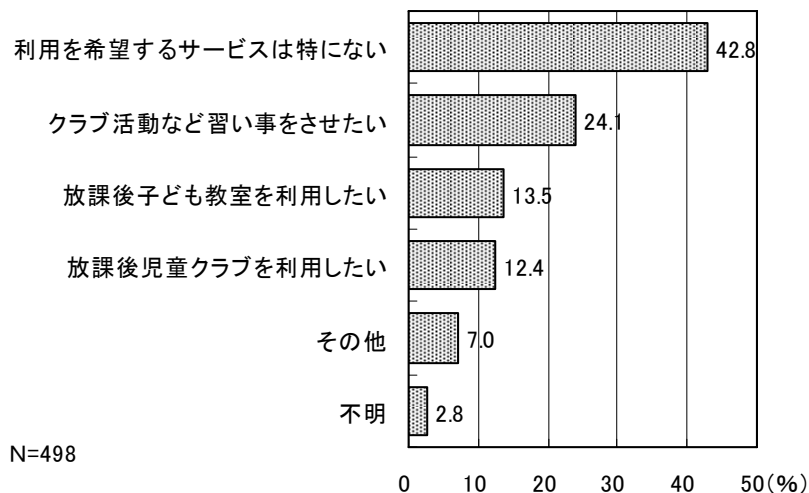

■希望する学年

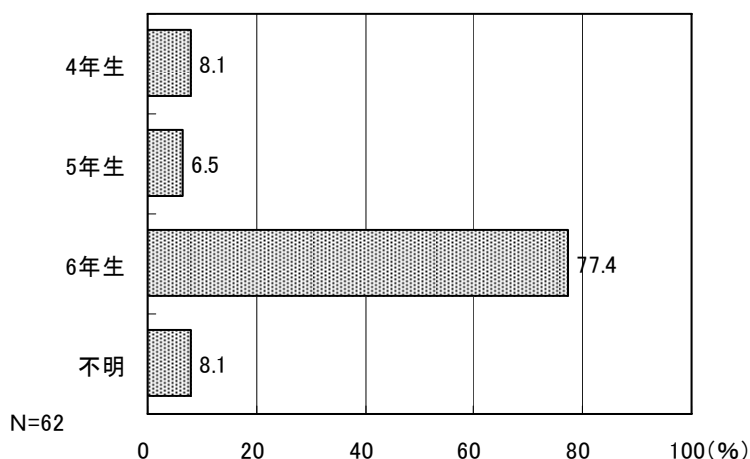

4. あて名のお子さんの病児・病後児保育についてお伺いします。

問 1 1 この1年間に、あて名のお子さんが病気やケガで学校を休まなければならなかったことはありますか。

この1年間に子どもが病気やケガで学校を休まなければならなかったことが「あった」と回答した人が64.7%で「なかった」と回答した人を大きく上回っている。

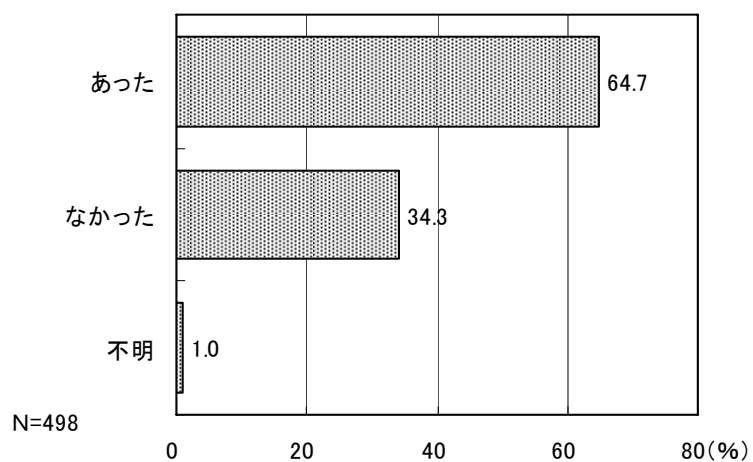

この1年間の、お子さんが病気やケガで学校を休んだり、放課後児童クラブなどの預かりサービスが利用できなかった場合の対処方法と、仕事を休んだ日数はどれくらいありましたか。父親、母親等それぞれについてお答えください。

問11-1 この1年間の対処方法とそれぞれの日数は概ね何日ですか。あてはまる答えの番号すべてに○をつけ、それぞれの日数を記入してください。(半日程度についても1日としてカウントしてください)

問11で子どもが学校を休まなければならなかったことが「あった」と回答した322人にその対処方法をたずねたところ、「母親が休んだ」と回答した人が最も多く4割を超えている。次いで「就労していない保護者がみた」(32.0%)、「(同居者を含む)親族・知人に預けた」(29.5%)と続いている。

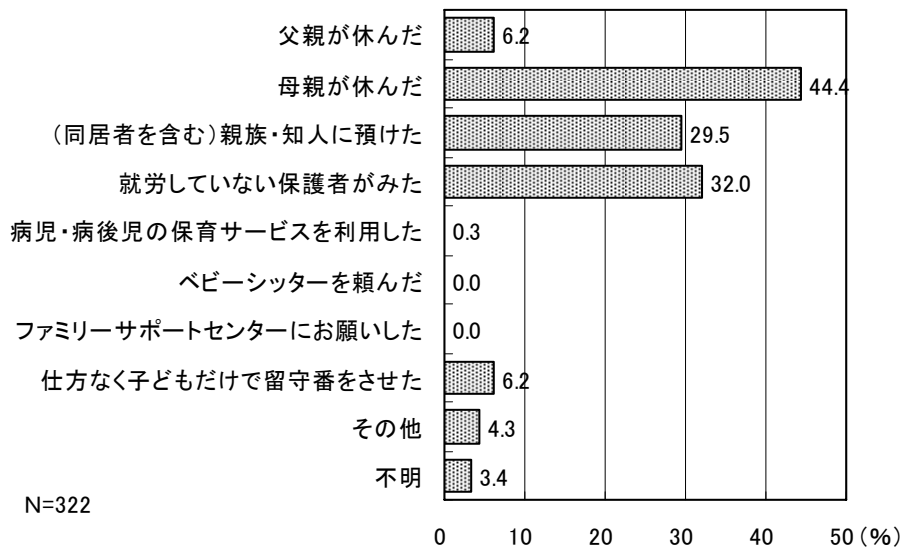

■父親が休んだ日数

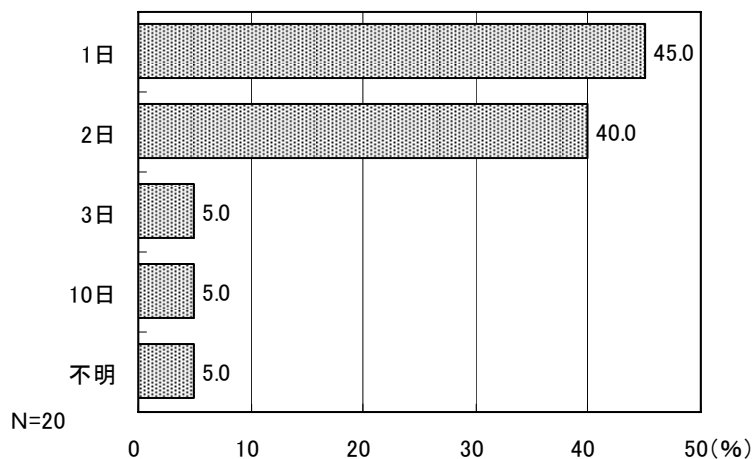

■ 母親が休んだ日数

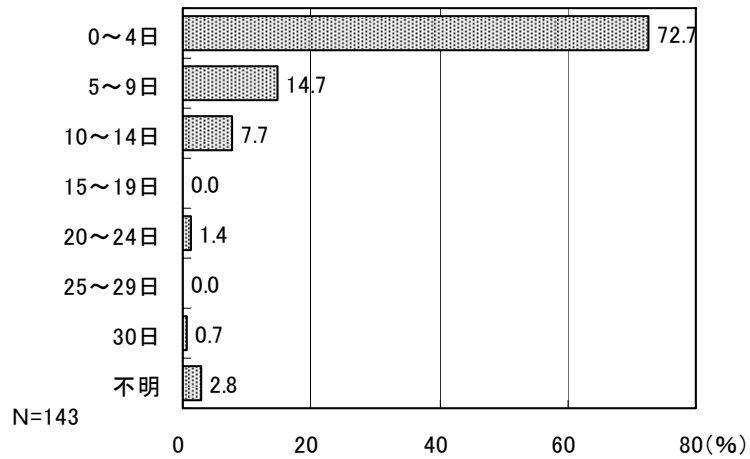

■ (同居者を含む) 親族・知人に預けた日数

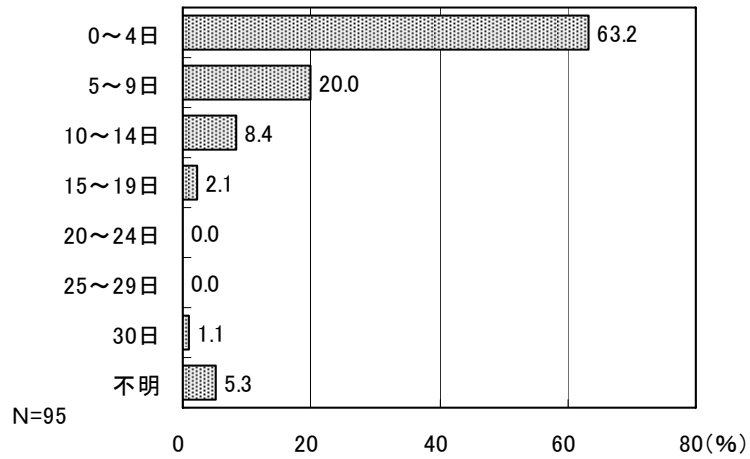

■ 就労していない保護者がみた日数

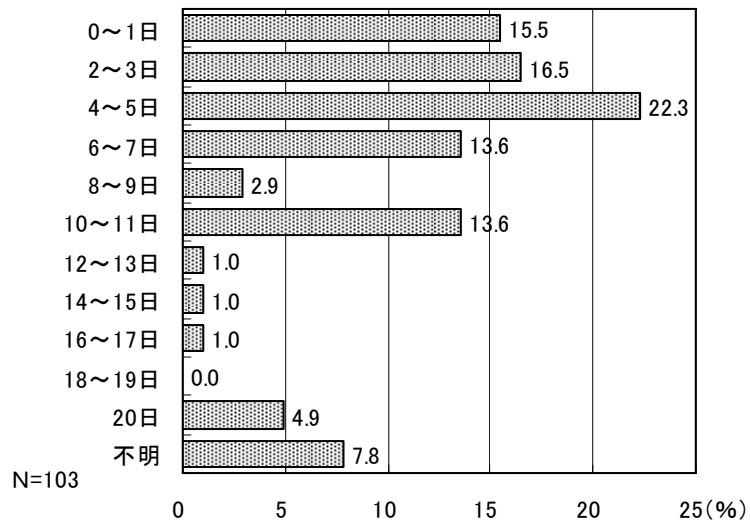

■仕方なく子どもだけで留守番をさせた日数

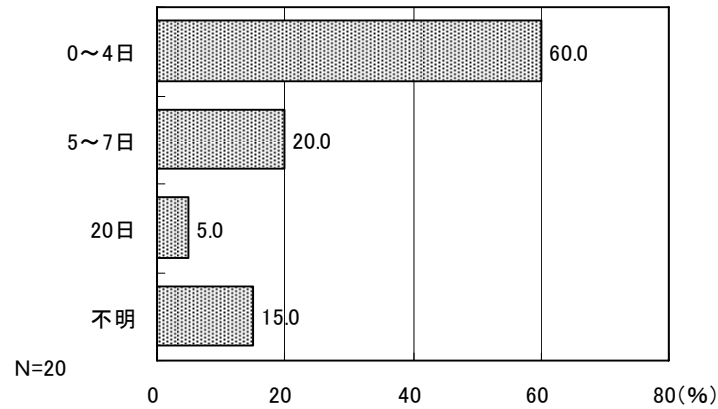

■その他の日数

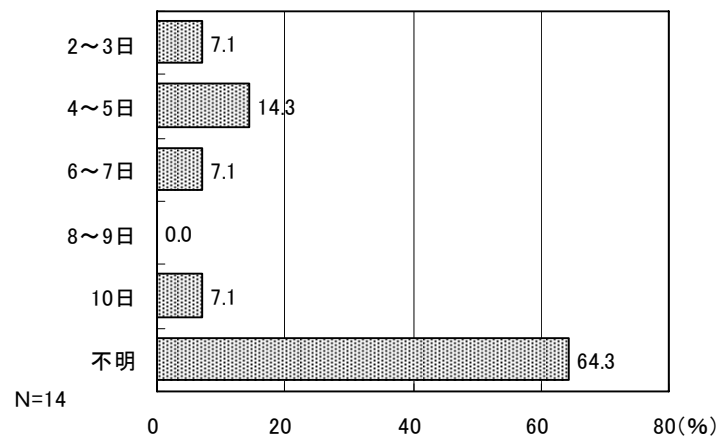

問 1 1 - 2 「父親または母親が休んだ」、「親族・知人に預けた」欄に回答された方に伺います。その際、できれば施設に預けたいと思われた日数はどれくらいありますか。枠内に日数を記入してください。

問 1 1 - 1 で「父親が休んだ」「母親が休んだ」「(同居者を含む)親族・知人に預けた」のいずれかを回答した195人にその際、できれば施設に預けたいと思った日数をたずねたところ、「0~1日」と回答した人が13.3%で最も多く、次いで「2~3日」(9.2%)となっている。

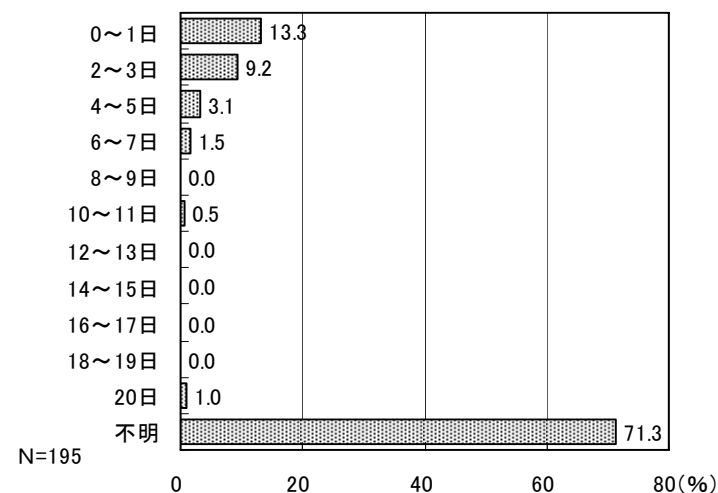

5. あて名のお子さんの宿泊を伴わない一時預かりについてお伺いします。

問12 この1年間で、私用（買物、習い事、スポーツ、会合、美容院など）やリフレッシュ目的、冠婚葬祭や子どもの親の病気、あるいは就労のため、お子さんを家族以外の誰かに一時的に預けたことはありましたか。（半日程度についても1日としてカウントしてください）

この1年間に私用等や就労のため子どもを家族以外の誰かに一時的に預けたことが「ある」と回答した人が21.3%、「ない」と回答した人が74.9%となった。

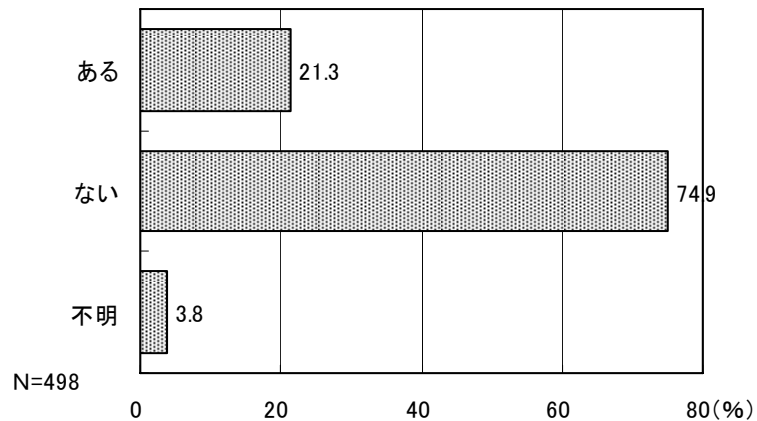

私用等や就労のため子どもを家族以外の誰かに一時的に預けたことが「ある」と回答した106人に年間の日数をたずねたところ、「0～9日」と回答した人が53.8%と最も多くなっている。

理由別では、①私用、リフレッシュ目的、②冠婚葬祭、子どもの親の病気、③就労のいずれについても「0～9日」が最も多くなっている。

■年間

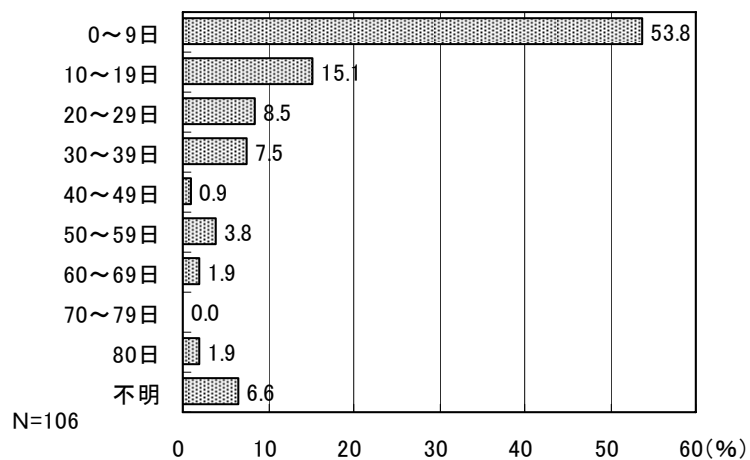

①私用（買物、習い事等）、リフレッシュ目的

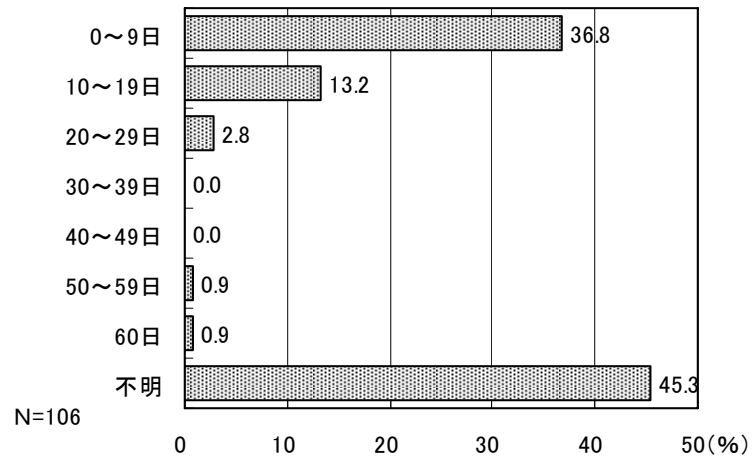

②冠婚葬祭、子どもの親の病気

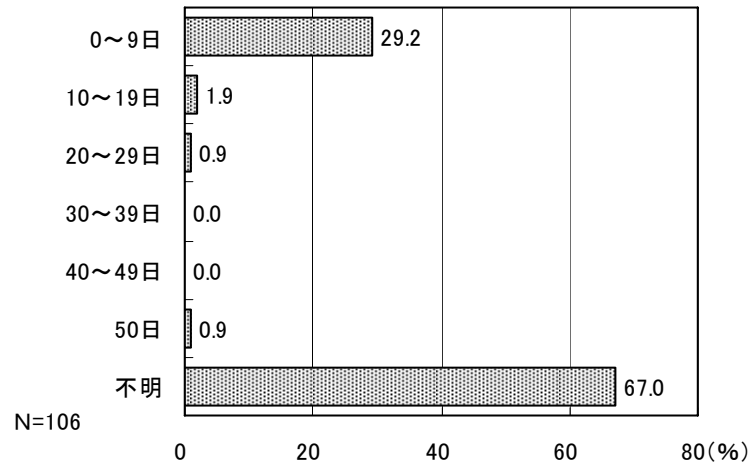

③就労

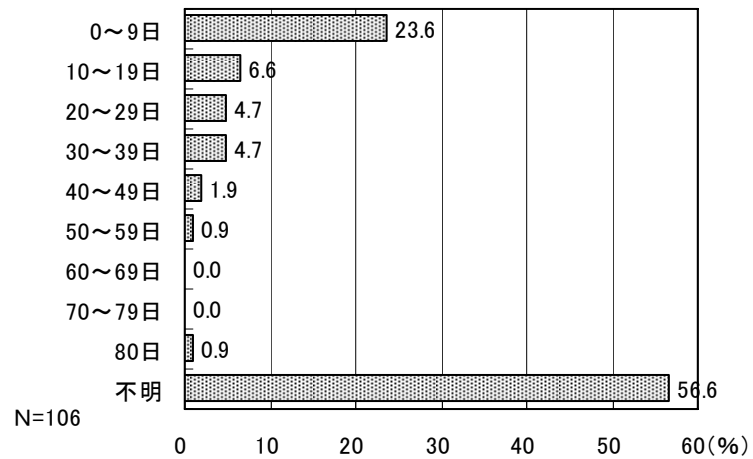

問13 今は利用していないが、できれば利用したい、あるいは、利用日数・回数を増やしたいと思いますか。希望がある方は枠内に数字をご記入ください。

現在は利用していないが、今後利用を希望する日数は、「0～4日くらい」が最も多く21.7%となっている。

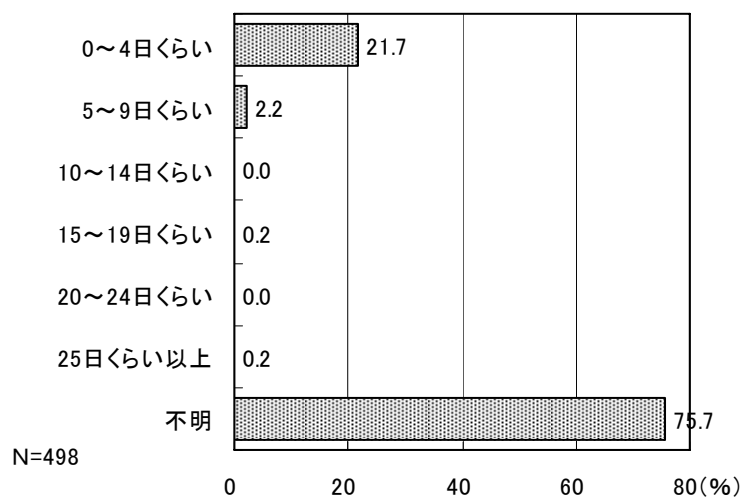

6. あて名のお子さんの宿泊を伴う一時預かりについてお伺いします。

問14 この1年間に、保護者の用事などにより、あて名のお子さんを泊まりがけで家族以外に預けなければならないことはありましたか。

この1年間に、保護者の用事などにより、子どもを泊まりがけで家族以外に預けなければならない場合が「あった」と回答した人は10.2%、「なかった」と回答した人は87.6%であった。

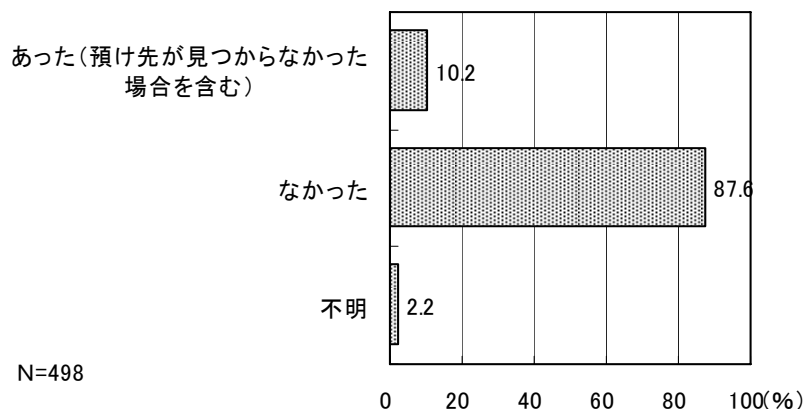

問14-1 この1年間の対処方法とそれぞれの泊数は概ね何日ですか。あてはまる答えの番号すべてに○をつけ、それぞれの日数を記入してください。

問14でこの1年間に、保護者の用事などにより、子どもを泊まりがけで家族以外に預けなければならない場合が「あった」と回答した51人にその場合の対処方法をたずねたところ、ほとんどの人が「(同居者を含む)親族・知人に預けた」と回答している。

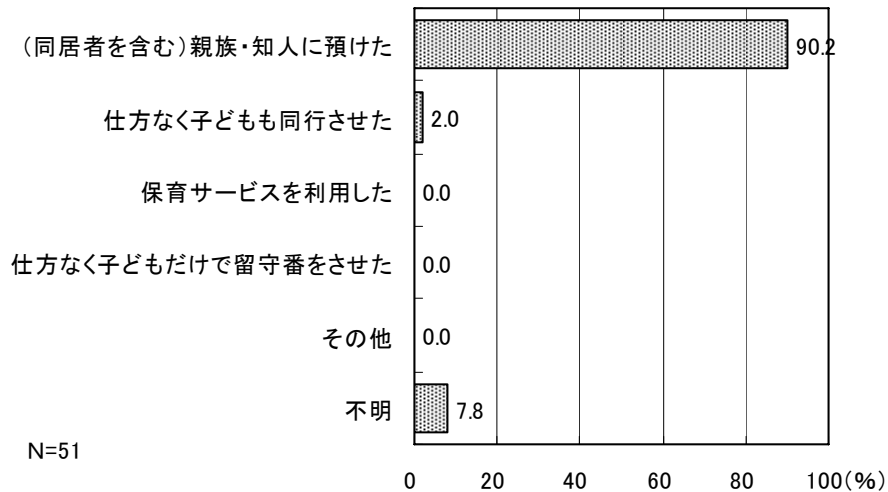

■ (同居者を含む)親族、知人に預けた泊数

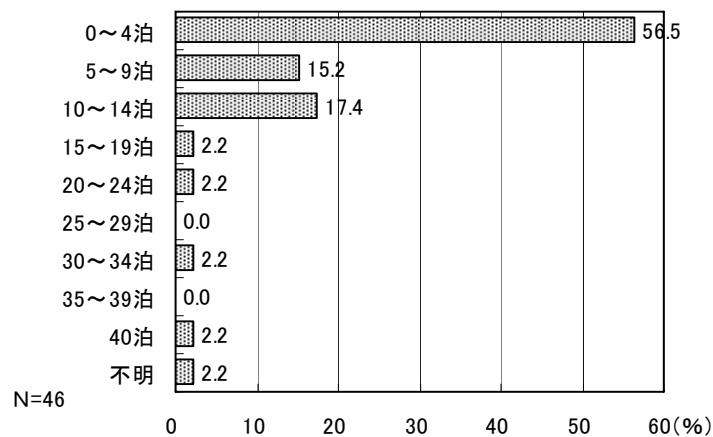

■ 仕方なく子どもも同行させた泊数

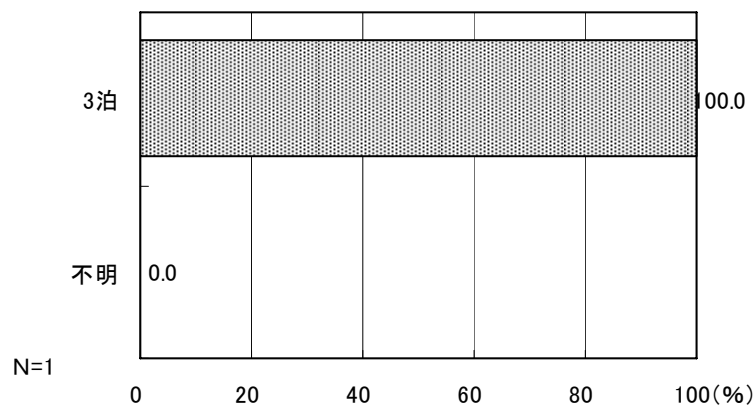

問14-2 その場合の困難度はどの程度でしたか。(あてはまる答えの番号1つに○をつけてください。)

問14-1で「(同居者を含む) 親族・知人に預けた」と回答した46人にその場合の困難度はどの程度かたずねたところ、「特に困難ではない」と回答した人が65.2%と最も多いが、「非常に・どちらかという困難」と回答した人も合計すると2割を超えている。

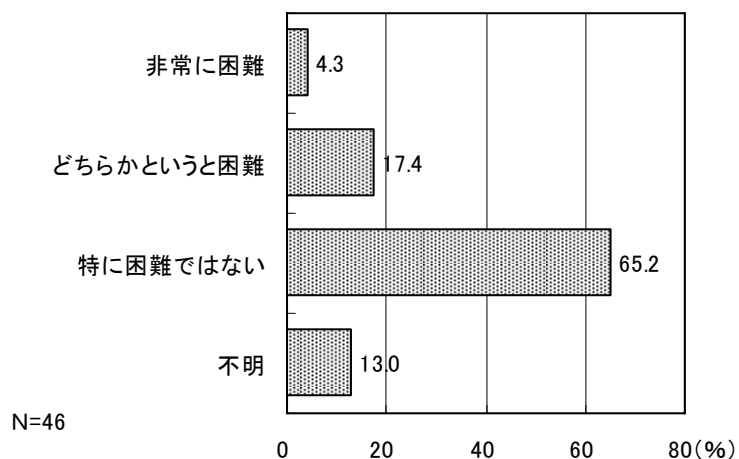

7. ベビーシッターの利用についてお伺いします。

問15 どのような目的で利用していますか。あてはまる番号すべてに○をつけてください。

ベビーシッターの利用者は非常に少ない。

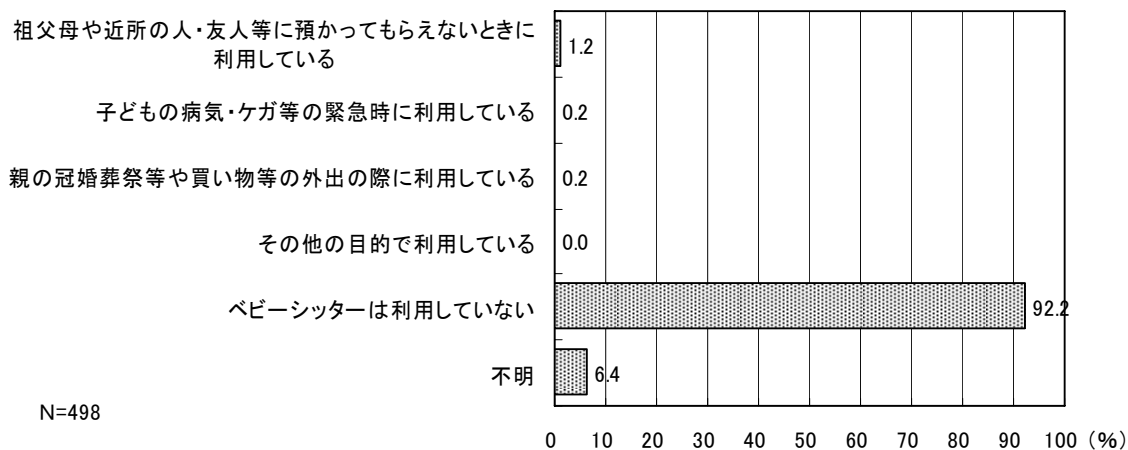

問15-1は、問15で「1.」を回答した方にお伺いします。

問15-1 どれくらいの頻度で利用していますか。枠内に数字を記入してください。

問15で「子どもの病気・ケガ等の緊急時に利用している」と回答した1人の利用頻度は以下のとおり。

■ 1回当たり利用時間

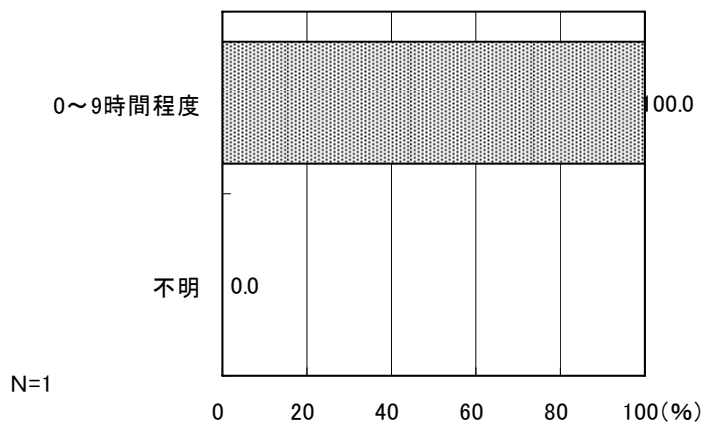

問16 今は利用していないが、出来れば利用したい、あるいは利用日数・回数をふやしたい場合は、枠内に数字を記入して下さい。

ベビーシッターの利用希望について、1月当たり「0~4日くらい」が9.8%となっているが、利用希望は少ない。

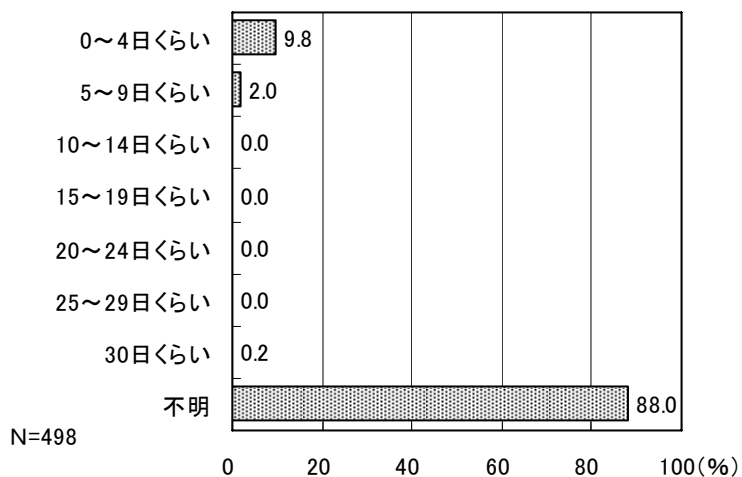

8. ファミリーサポートセンターの利用についてお伺いします。

問17 ファミリーサポートセンターを利用していますか。

ファミリーサポートセンターを「利用している」と回答した人はほとんどいない。

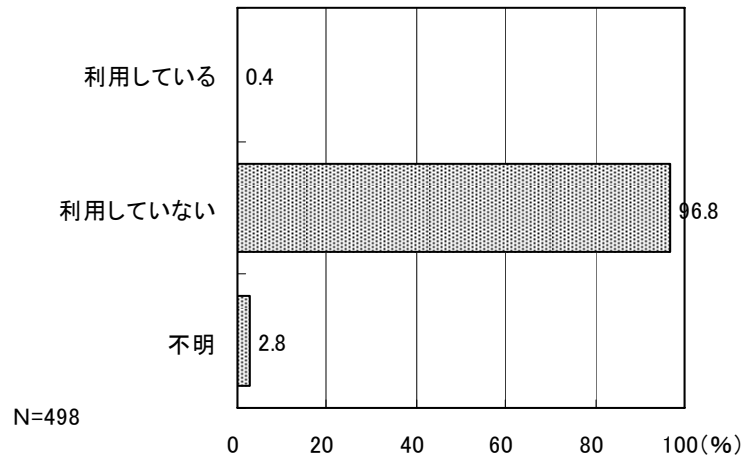

問17-1 どのような目的で利用していますか。あてはまる番号すべてに○をつけてください。

問17でファミリーサポートセンターを「利用している」と回答した2人の利用目的は以下のとおり。

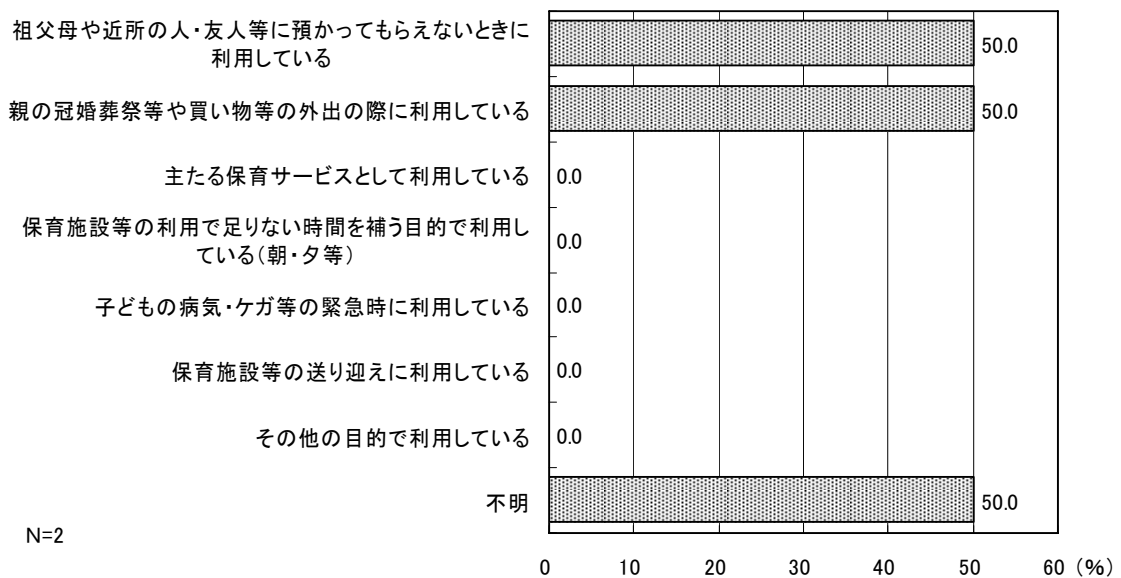

問17-2 どれくらいの頻度で利用していますか。枠内に数字を記入ください。

問17でファミリーサポートセンターを「利用している」と回答した2人の利用頻度は以下のとおり。

■ 1月当たり利用日数

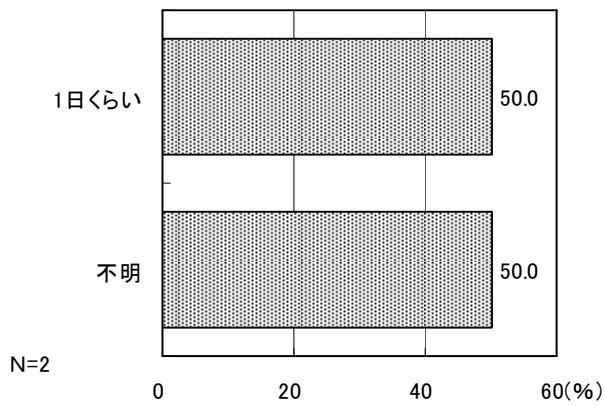

■ 1回当たり利用時間

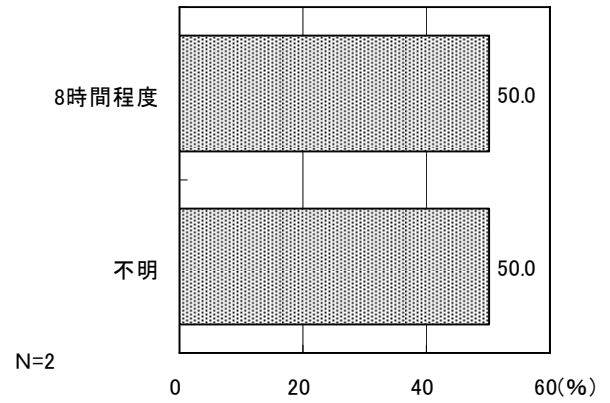

問17-3 利用日数・回数を増やしたいと思いますか。希望がある場合は枠内に数字を記入してください。

該当なし

問17-4 今は利用していないが、できれば利用したい方は、枠内に数字を記入してください。

問17でファミリーサポートセンターを「利用していない」と回答した482人に今後の利用希望についてたずねたところ、1月当たり「0～4日くらい」と回答した人が8.3%、1日当たりの希望回数は、「1回くらい」と回答した人が1.9%で多くなっているが、サービスの利用希望はあまり高くない。

■ 1月当たり希望日数

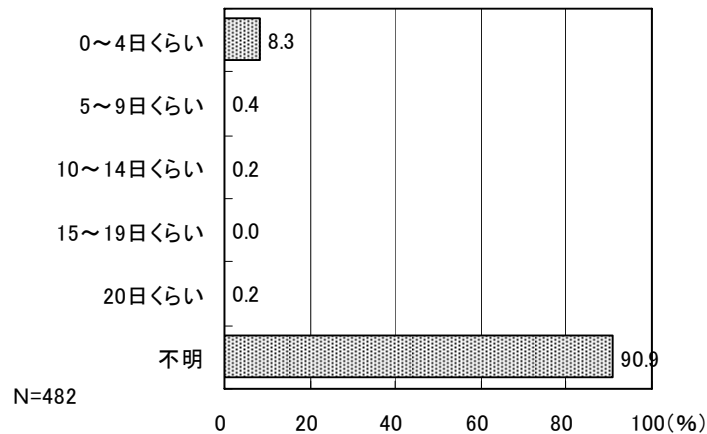

■ 1日当たり希望回数

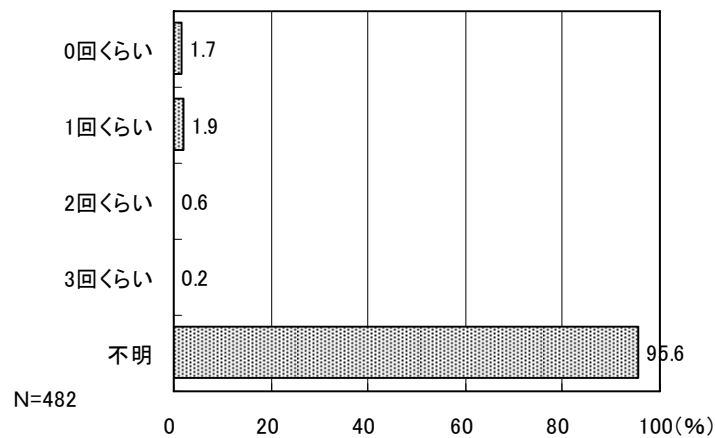

■ 1回当たり希望時間

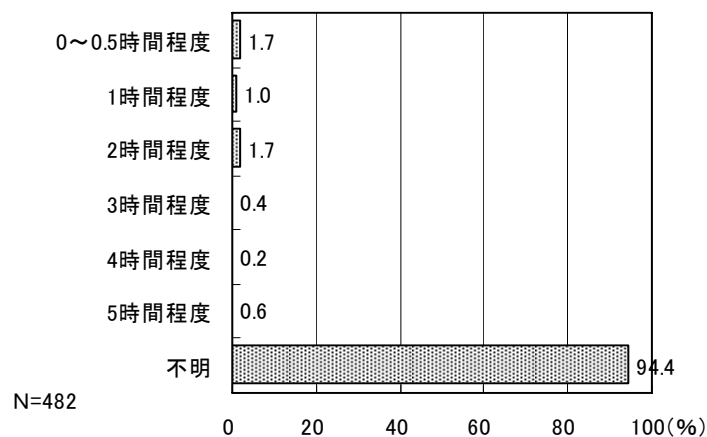

9. すべての方におうかがいします。

問18 お子さんは朝、大体何時頃に起きますか。1つだけ選んで○をつけてください。

起床時間については、「6時半頃」が49.8%で最も多く、次いで「7時頃」(38.6%)、「6時頃」(9.2%)と続いており、7時頃までに全体の9割以上の子どもが起床している。

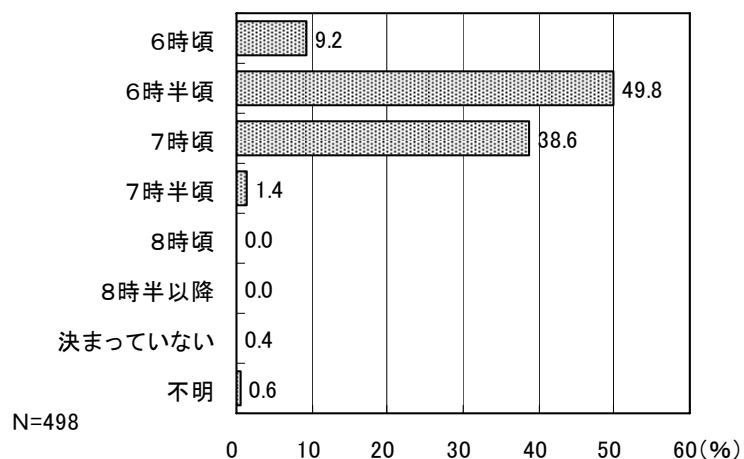

問19 お子さんは夜、大体何時頃に寝ますか。1つだけ選んで○をつけてください。

就寝時間については、「21～22時」が63.9%で最も多く、次いで「22～23時」(19.3%)となっている。

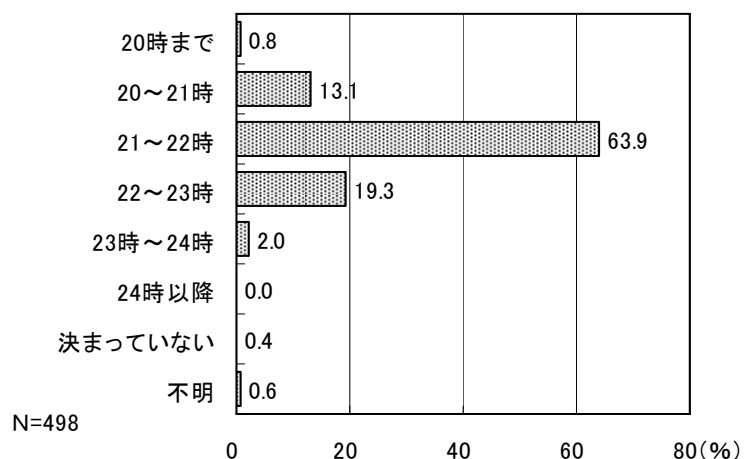

問20 あなたは「食育」という言葉を知っていますか。1つだけ選んで○をつけてください。

「食育」の認知度は、「内容も含めて知っている」と回答した人が7割を超えており、就学前児童とおおむね同様の割合となっている。

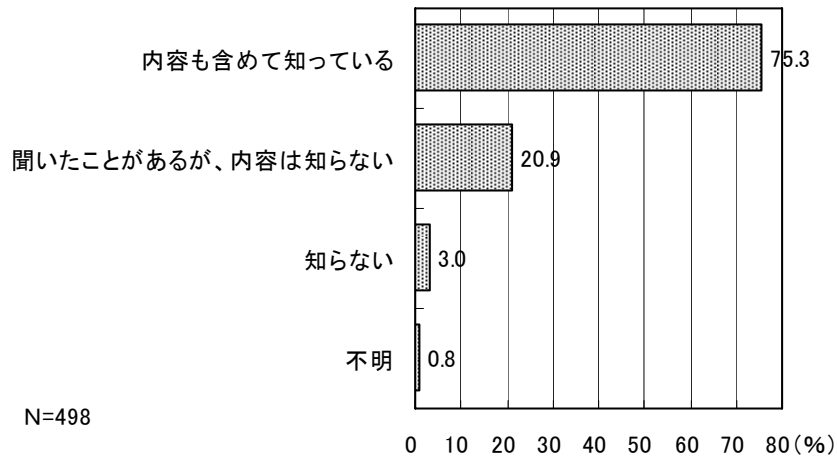

問21 あなたは「食事バランスガイド」を知っていますか。

「食事バランスガイド」の認知度は、「聞いたことがあるが、内容は知らない」と回答した人が39.4%で最も多く、次いで「内容も含めて知っている」(38.4%)となっている。

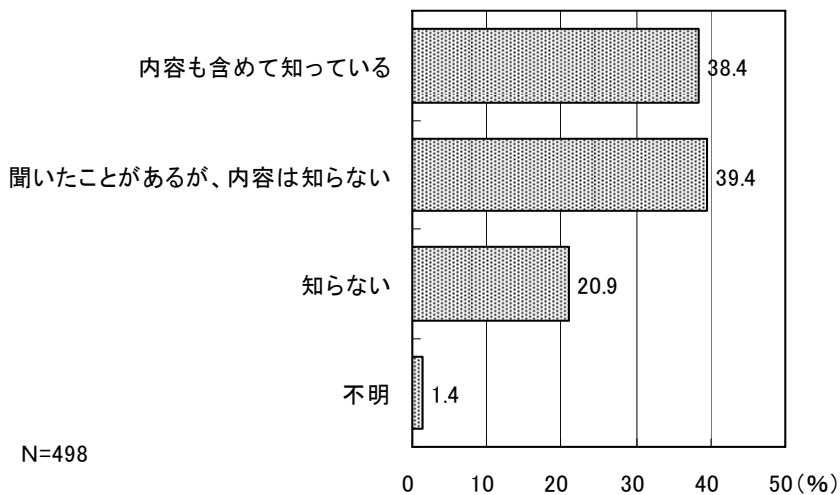

問22 お子さんは食事の時あいさつや手伝いをしますか。1つだけ選んで○をつけてください。

食事の時にあいさつや手伝いを「両方する」と回答した人が67.5%で最も多く、次いで「あいさつのみする」(21.7%)となっている。

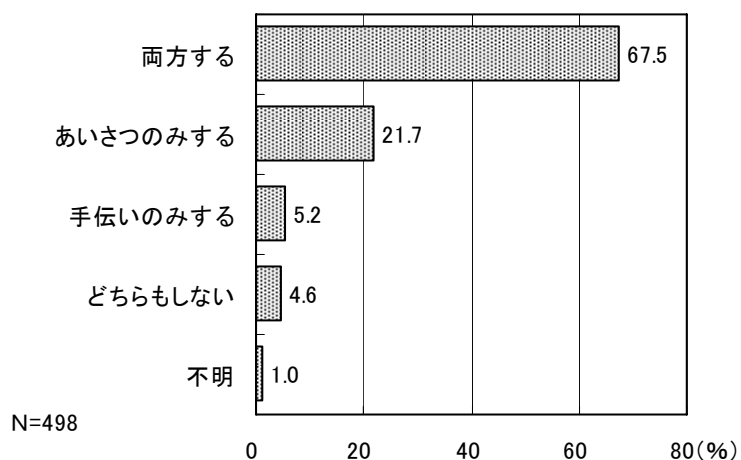

問23 お子さんは最近1週間で何日家族といっしょにご飯を食べましたか。枠内に数字で記入してください。

最近1週間で何日家族と一緒に食事をしたかたずねたところ、朝食は「7日」と回答した人が7割を超えており、夕食についても「7日」と回答した人が8割を超えている。

■朝

■夕

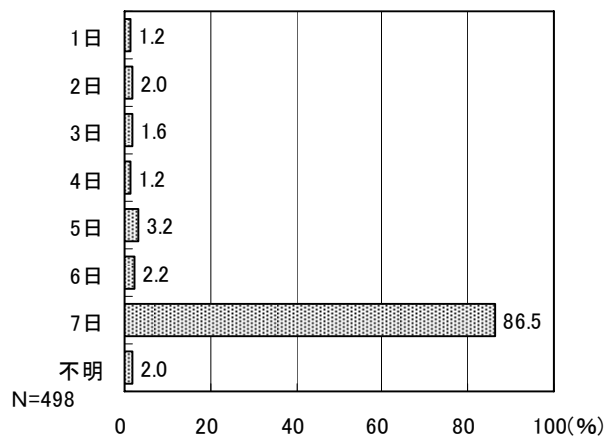
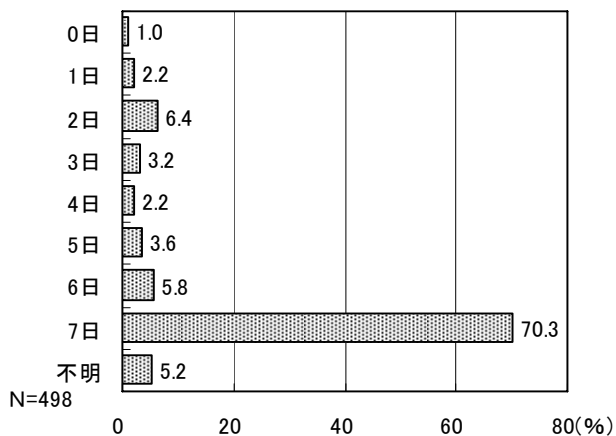

問24 お子さんは朝食を食べますか。1つだけ選んで○をつけてください。

〔菓子や果物、乳製品、嗜好飲料などの食品のみ場合や、サプリメントなどの錠剤栄養ドリンクのみの場合は食事には含みません。〕

朝食はほとんどの人が「毎日食べる」と回答している。

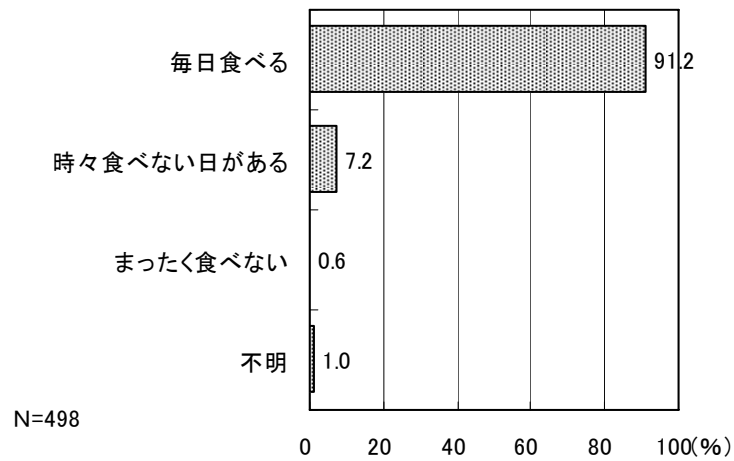

問24-1 朝ごはんを食べない理由はなんですか。1つだけ選んでください。

朝食を食べない理由をたずねたところ、「子どもがぎりぎりまで寝ているから」が最も多く13.3%、次いで「子どもが食べたがらないから」(2.8%)となっている。

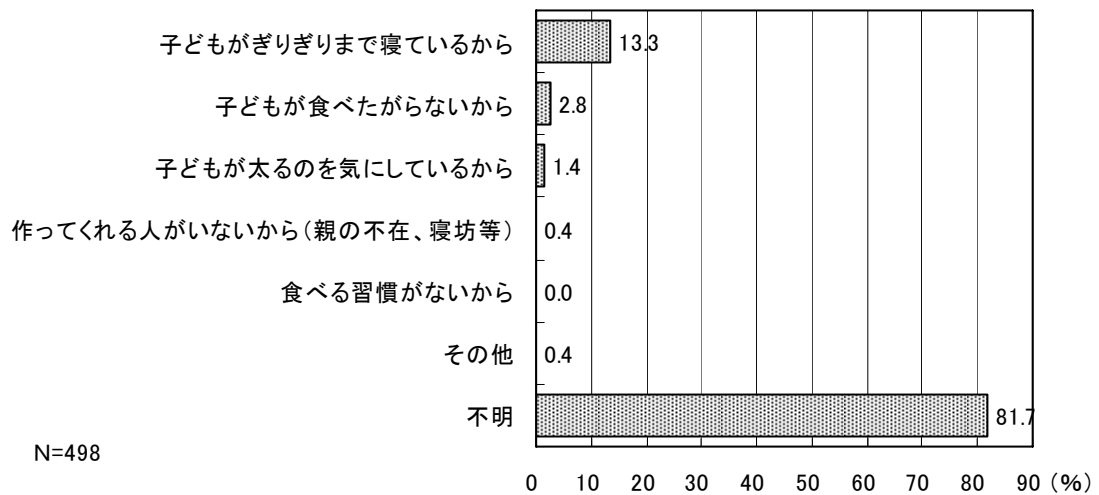

問25 主に食事を準備する人は誰ですか。

食事を準備する人はほとんどの人が「主に母親」と回答している。

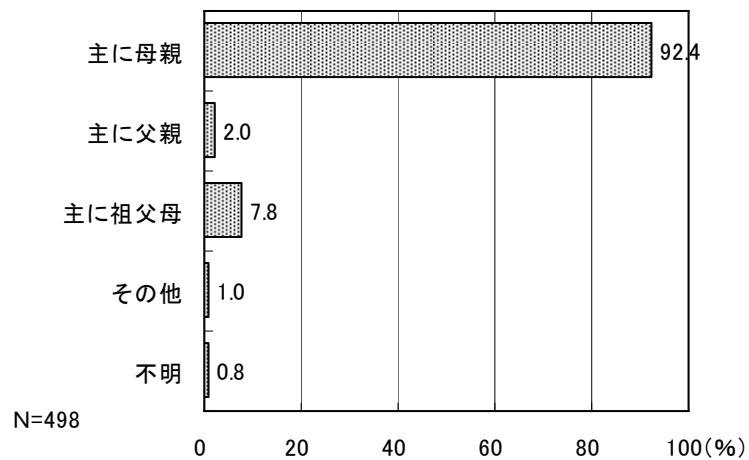

問26 あなたが食事の献立を考える時に最も気をつけていることは何ですか。近いものを3つまで選んで○をつけてください。

食事の献立を考える時に最も気をつけていることをたずねたところ、「栄養のバランス」が最も多く79.1%、次いで「食品の安全性」(45.8%)となっており、就学前児童とほぼ同じ傾向が見られる。

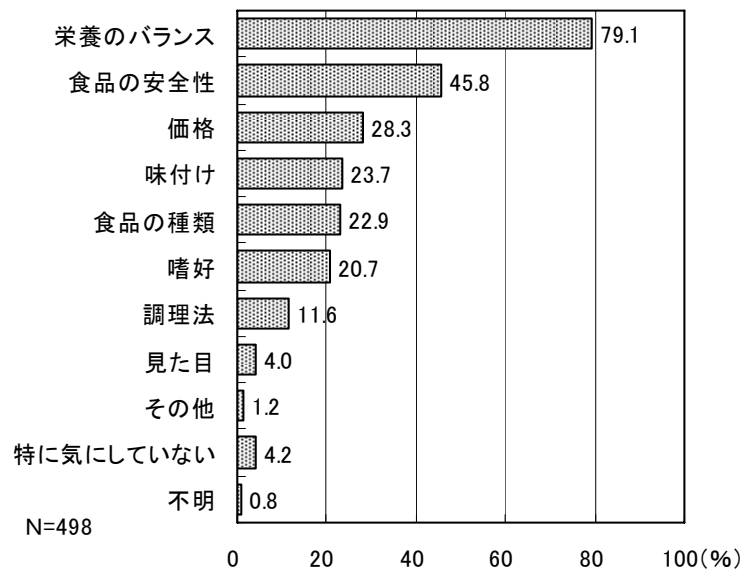

問27 あなたは旬の食材を知っていますか。

旬の食材を「知っている」と回答した人が91.4%で圧倒的に多くなっている。

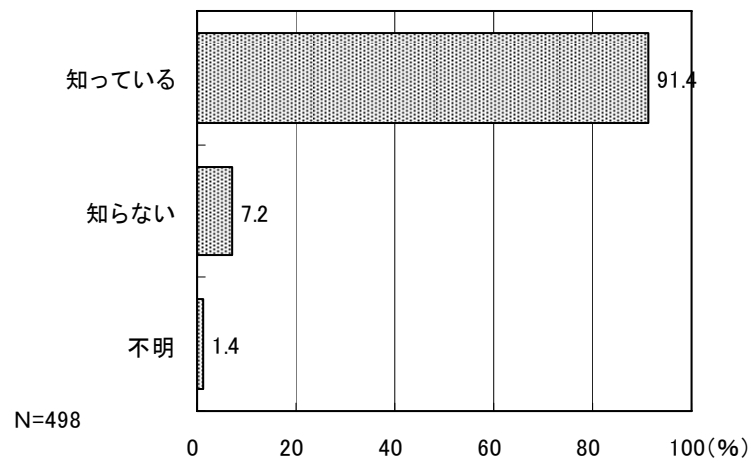

問28 あなたは郷土料理（祭り寿司など）を知っていますか。

郷土料理を「知っている」と回答した人が55.2%で「知っている」と回答した人をやや上回っており、就学前児童と比較してやや認知度が高まっている。

「知っている」と回答した人の具体的な料理名については、「ばら寿司」、「祭り寿司」、「ままかり」、「ままかりの酢漬け」、「蒜山おこわ」、「ふな飯」、「たこ飯」等が多くなっている。

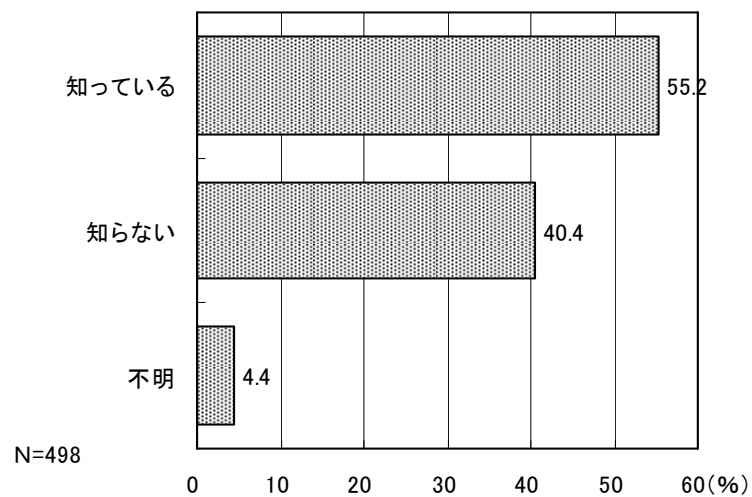

問29 外食をする頻度はどの程度ですか。

外食をする頻度については、「しない、またはほとんどしない」と回答した人が約2割となった。1月当たりの回数としては、「1回」と「2回」の合計で7割を超えている。

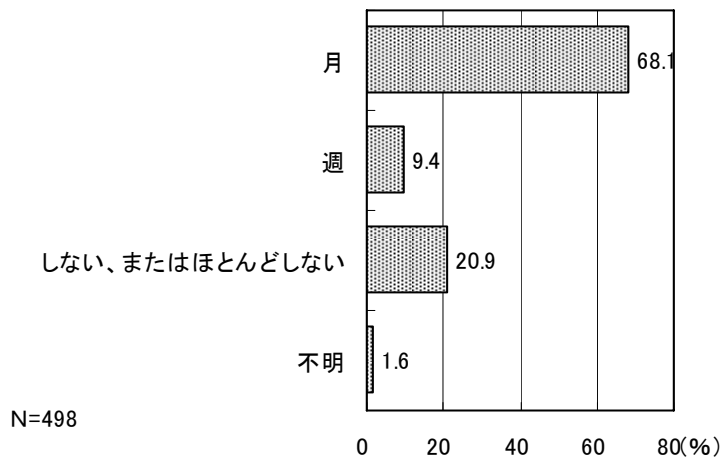

■ 1月当たりの回数

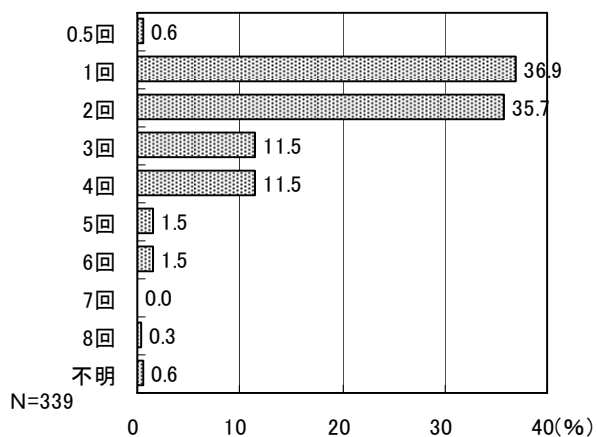

■ 1週当たりの回数

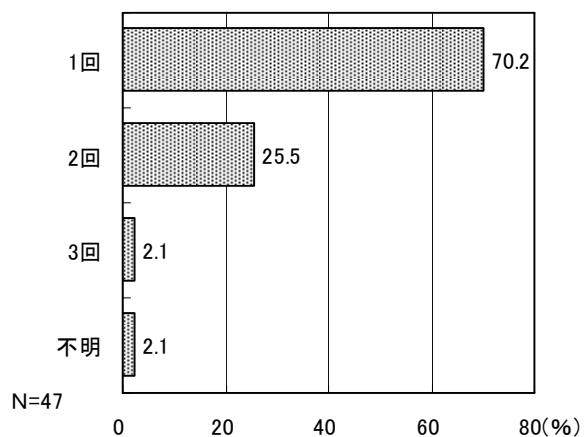

問30 惣菜や持ち帰り弁当を利用する頻度はどの程度ですか。

惣菜や持ち帰り弁当の利用頻度については「利用しない、またはほとんど利用しない」と回答した人が37.8%となっており、就学前児童とほぼ同じ傾向となっている。

1月当たりの回数としては、「2～3回」が最も多い。

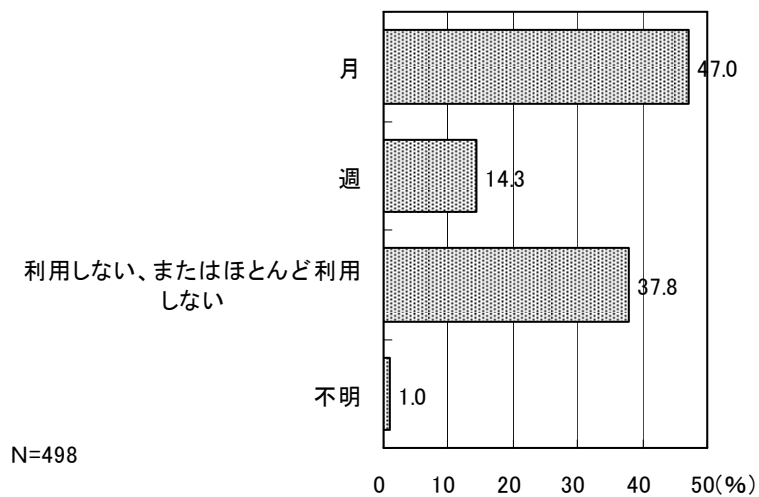

■ 1月当たりの回数

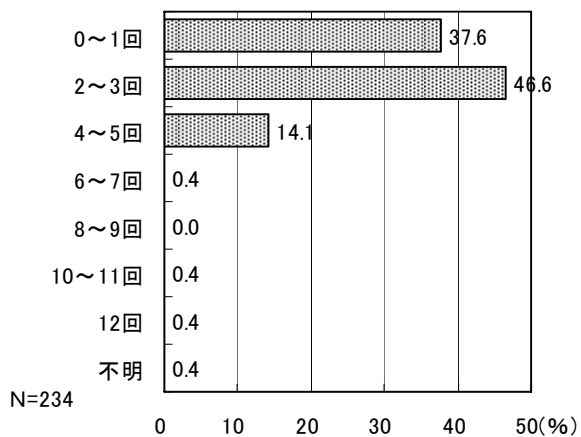

■ 1週当たりの回数

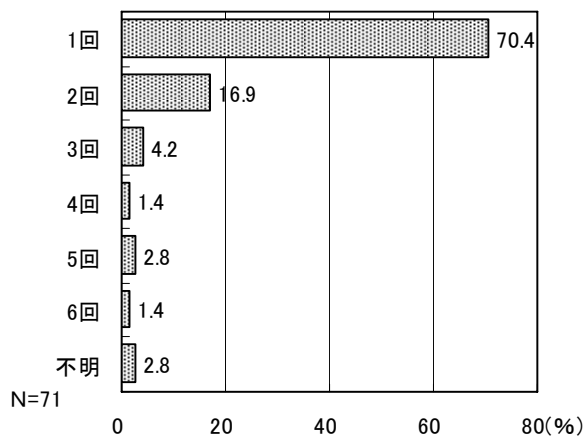

1. 2. と答えた方にお尋ねします。利用する理由は何ですか。1つ選んで○をつけてください。

問30で惣菜や持ち帰り弁当を月や週に何度か利用すると回答した305人に、その理由をたずねたところ、「時間が短縮できるから」が44.9%で最も多く、次いで「料理をつくるのが面倒だから」(8.2%)となっている。

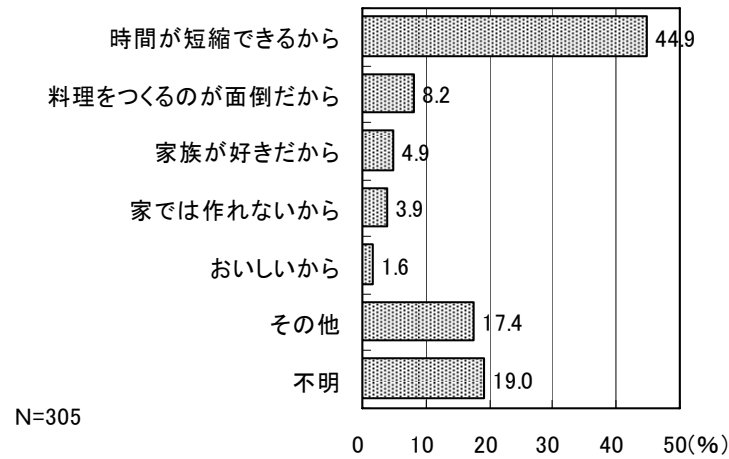

問31 あなたは、家庭での食生活について問題を感じていることがありますか。あてはまるものすべてに○をつけてください。

家庭での食生活で問題を感じていることがあるかたずねたところ、「野菜不足」が42.0%で最も多く、次いで「偏食がある」(26.1%)、「間食が多い」(21.1%)等の順となっている。

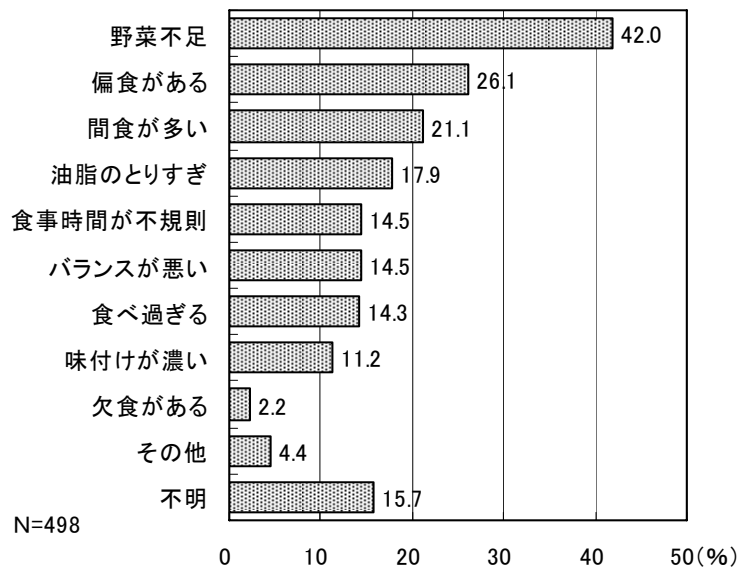

問3 2 お子さんはおやつをいつ食べますか。あてはまるところすべてに○をつけてください。

子どもがいつおやつを食べるかたずねたところ、「学校から帰ってすぐ」と回答した人が83.3%で圧倒的に多くなっている。

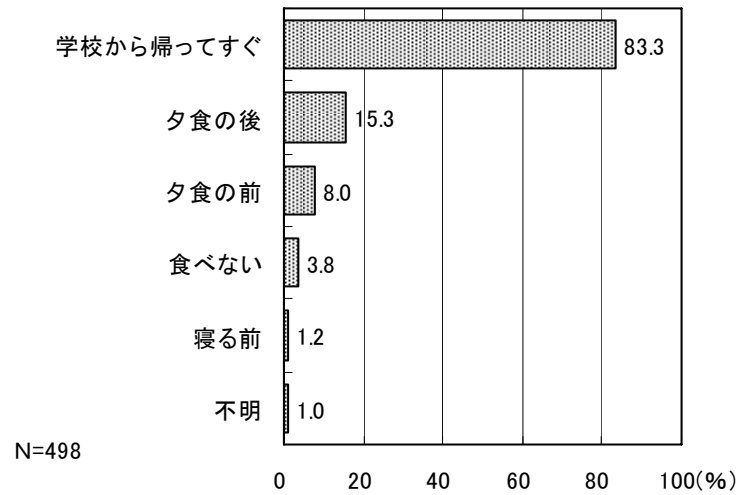

問3 3 お子さんは歯みがきをしますか。1つだけ選んでください。

歯みがきは、「1日2回以上」と回答した人が8割を超えている。

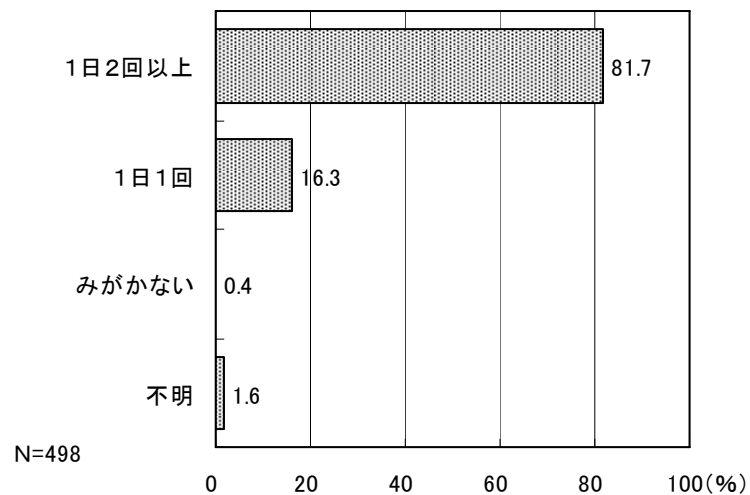

問34 以下のそれぞれの時間について、あて名のお子さんは1週間平均何時間ぐらいしていますか。枠内に数字で記入してください。(無い場合は0時間としてください)

それぞれの項目の1週間の平均時間については、「塾や家庭教師など学校以外で勉強の指導を受ける時間」は、「1時間未満」が15.3%で最も多くなっている。「習い事をする時間」については、「2時間未満」が多く、「友達と外で遊ぶ時間」は「2～4時間未満」が最も多い。「テレビを見たりゲームをする時間」については、「10～15時間未満」が30.5%で最も多く、「宿題など家庭で勉強をする時間」は「6～8時間未満」が29.3%で最も多くなっている。

また、10時間以上についてみると、「宿題など家庭で勉強をする時間」が10.6%、「友達と外で遊ぶ時間」が14.0%にとどまっているのに対し、「テレビを見たりゲームをする時間」については55.4%と半数を超えていることから、勉強や友達と遊ぶ時間よりも、「テレビを見たりゲームをする時間」は長時間であることがわかる。

■塾や家庭教師など学校以外で勉強の指導を受ける時間

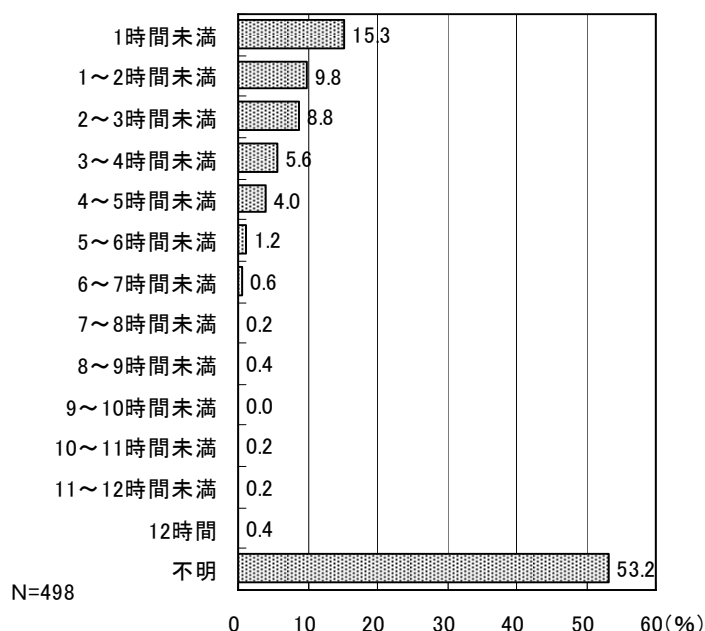

■習い事をする時間

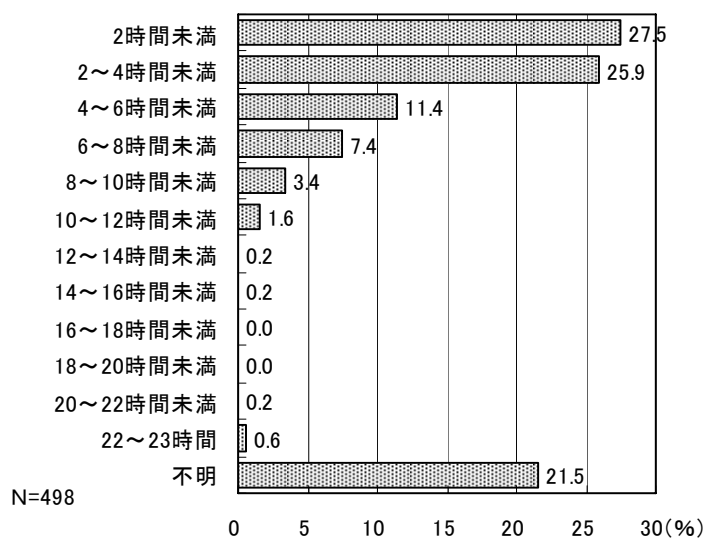

■友達と外で遊ぶ時間

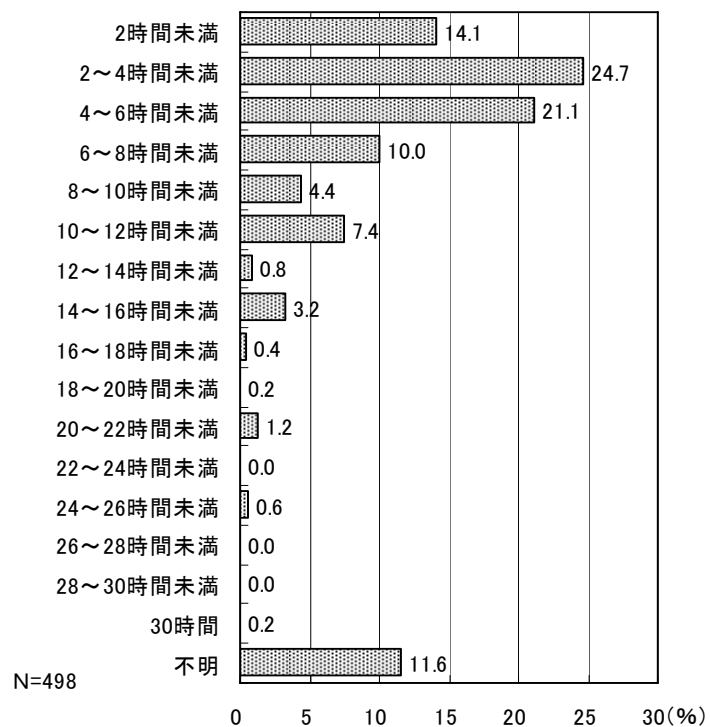

■テレビを見たりゲームをする時間

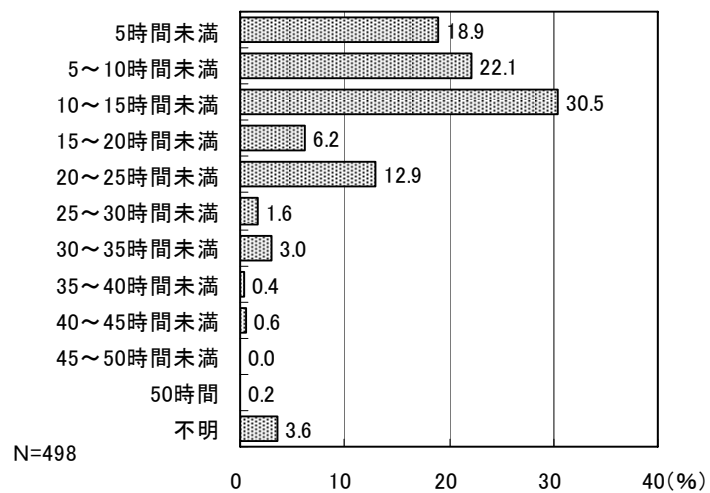

■宿題など家庭で勉強をする時間

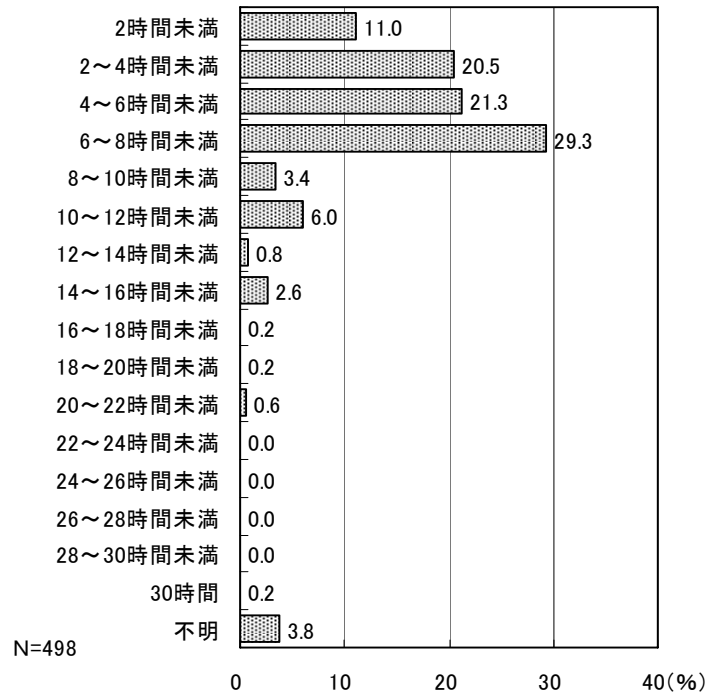

問35 「子どもが家の外で遊ぶことが少なくなった」と言われていますが、お子さんやまわりの子どもたちを見てどう思いますか。1つだけ選んで○をつけてください。

子どもやまわりの子どもたちを見て家の外で遊ぶことが少なくなったと思うかたずねたところ、「そう思う（外での遊びが少ないと思う）」が最も多く50.4%、次いで「どちらかといえばそう思う」が続いており、就学前児童と同様に外遊びが少なくなったと感じている人が非常に多いことがわかる。

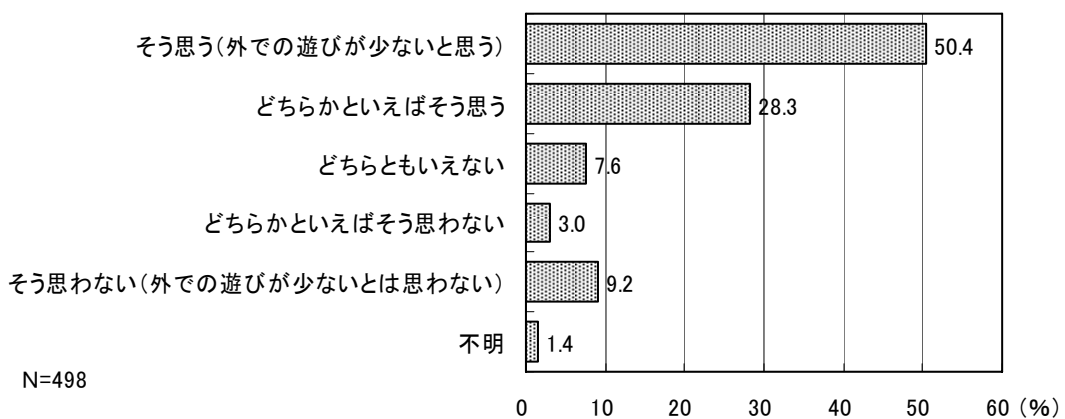

問35で「1. そう思う（外での遊びが少ないと思う）」「2. どちらかといえばそう思う」を選ばれた方にお伺いします。

問35-1 それは何が原因だと思いますか。あてはまるものを3つまで選んでください。

問35で「そう思う（外での遊びが少ないと思う）」または「どちらかといえばそう思う」と回答した392人に何が原因だと思うかたずねたところ、「子どもが外出することが危険になったから」が62.5%で最も多く、次いで「子どもが遊べる場所が少なくなったから」(58.7%)等の順となっており、就学前児童と同様に、外での遊びが少ないのは子どもの遊び方ではなく、遊びの環境に問題があると考える人が多いことがわかる。

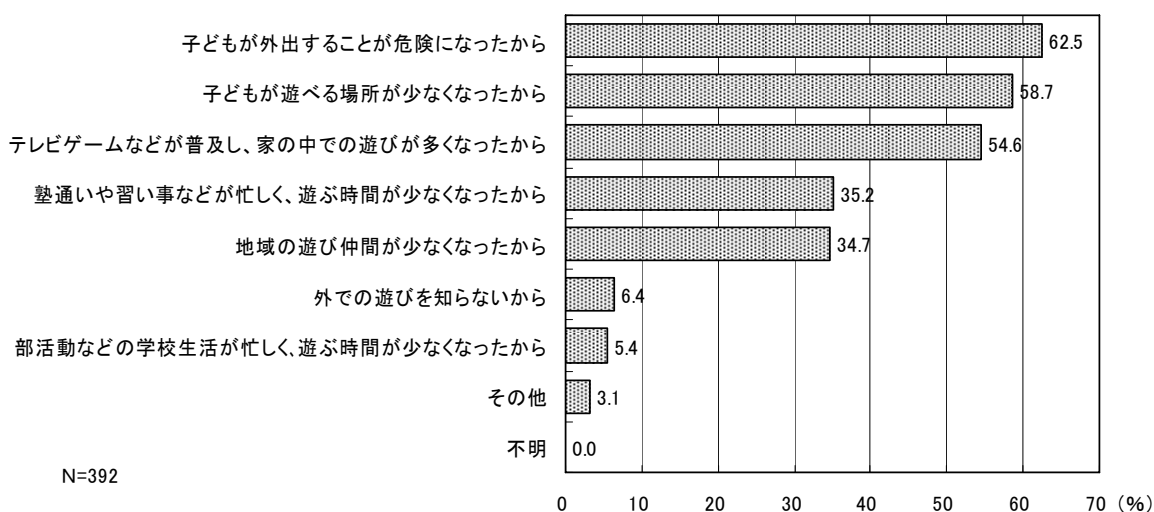

問36 お子さんに、もっと外で活発に遊んで欲しいと思いますか。1つだけ選んでください。

子どもに、もっと外で活発に遊んで欲しいと思うかたずねたところ、「そう思う」と回答した人が半数を超えており、次いで「どちらかといえばそう思う」と回答した人も3割近くとなっていることから、子どもに今よりももっと外で活発に遊んで欲しいと思っている保護者が多いことがわかる。

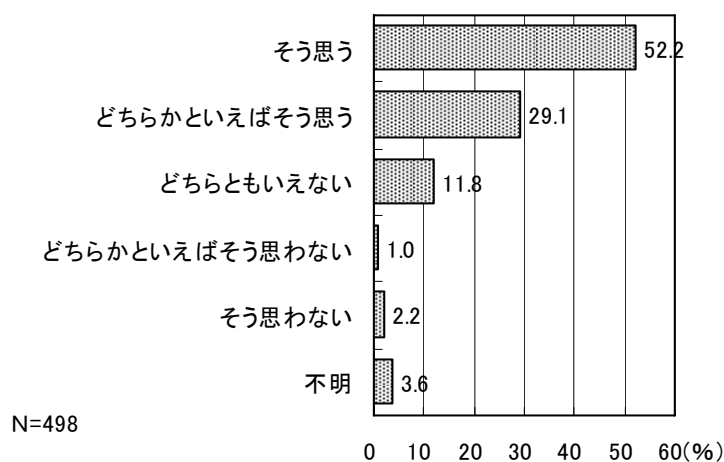

問36で「1. そう思う」「2. どちらかといえばそう思う」を選ばれた方にお伺いします。

問36-1 お子さんがもっと活発に遊ぶために、何を望まれますか。あてはまるものを3つ以内で選んでください。

問36で「そう思う」または「どちらかといえばそう思う」と回答した405人に子どもがもっと活発に遊ぶために、何を望むかたずねたところ、「子どもが遊べる場所を確保・充実して欲しい」が81.7%で最も多く、次いで「公園・広場等の遊び場へ行く道路や交通安全に配慮したまちづくりをして欲しい」(61.0%)が続くなど、遊び環境の整備を求める意見が上位を占めている。

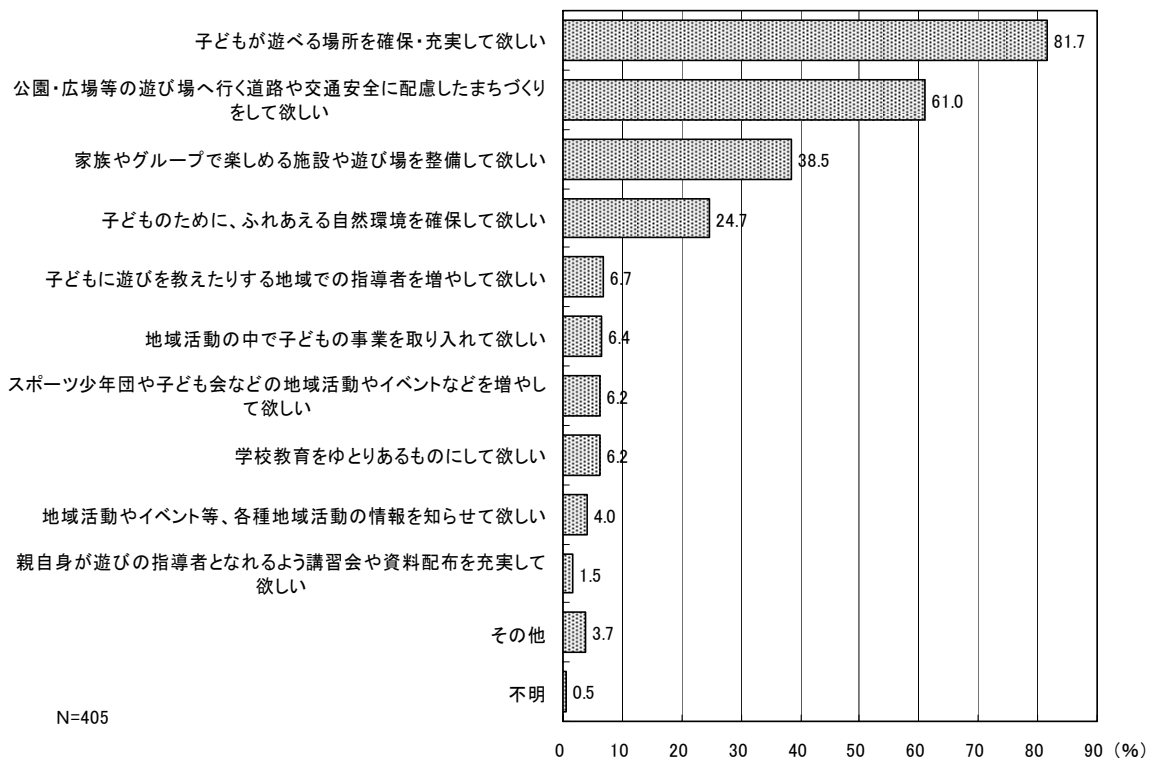

問37 あなたは現在、心身ともに良好な状態ですか。1つだけ選んでください。

心身ともに「とても・まあまあ良好な状態である」と回答した人を合計すると約8割の人が良好な状態であると回答している。一方、「あまり良好な常態ではない」と回答した人も約1割となっている。

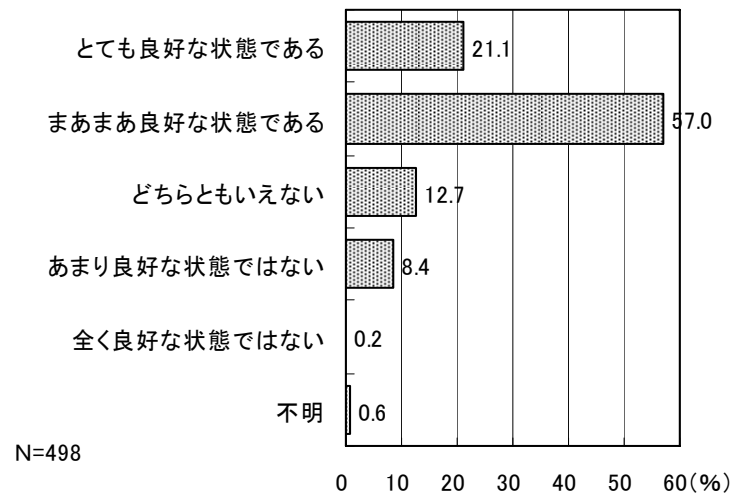

問38 ゆったりとした気分で子どもと過ごせる時間がありますか。1つだけ選んでください。

ゆったりとした気分で子どもと過ごせる時間が「まあまあある」と回答した人が半数を超え最も多くなっている。一方、「あまりない」と回答した人も2割を超えている。

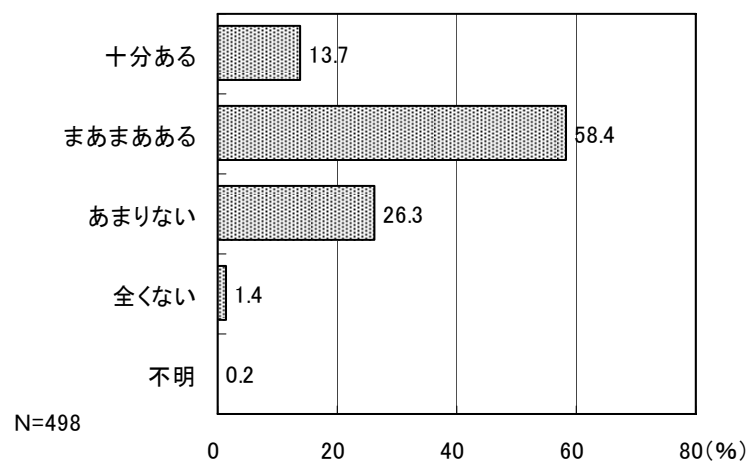

問39 お子さんとの生活はどうか。あてはまるものすべてに○をつけてください。

子どもとの生活については、「負担が増えたが育児は楽しい」と回答した人が49.4%で最も多く、次いで「毎日が楽しい」(34.5%)、「よくイライラする」(24.7%)と続いている。

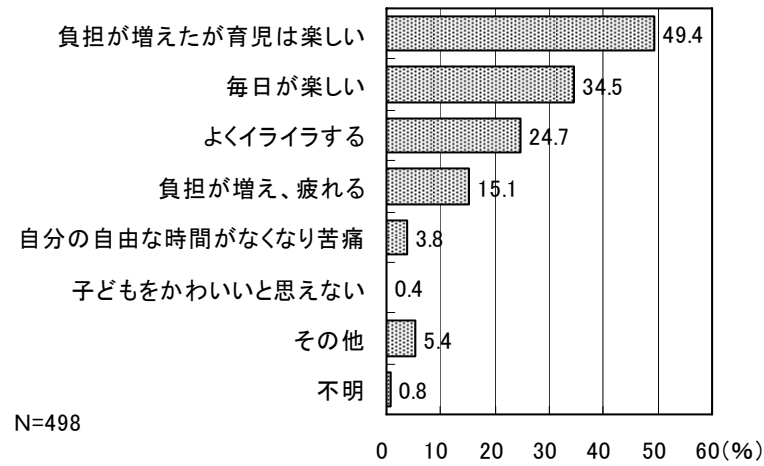

問40 お子さんはふだん、家族と話をしますか。1つだけ選んでください。

子どもはふだん、家族と話を「よくする」と回答した人が60.2%で最も多く、「する」と回答した人と合計するとほとんどの人が話をすると回答している。

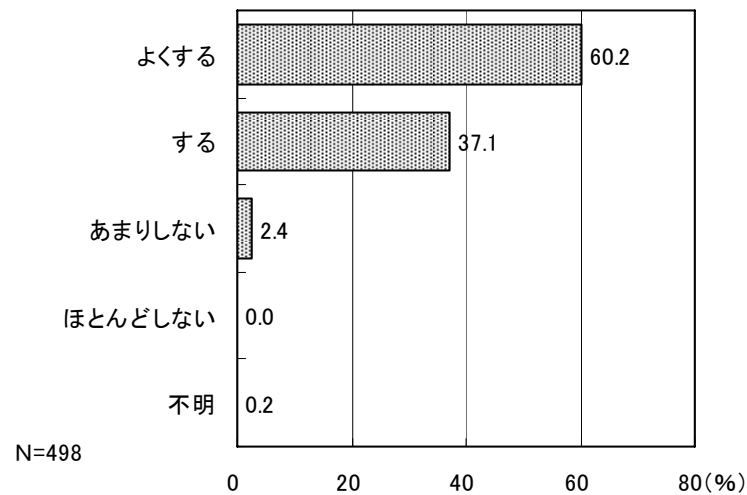

問4 1 子育てに自信がありますか。1つだけ選んで○をつけてください。

子育てに自信があるかたずねたところ、「何ともいえない」と回答した人が64.3%で最も多くなっている。一方、「ない」と回答した人は15.1%であった。

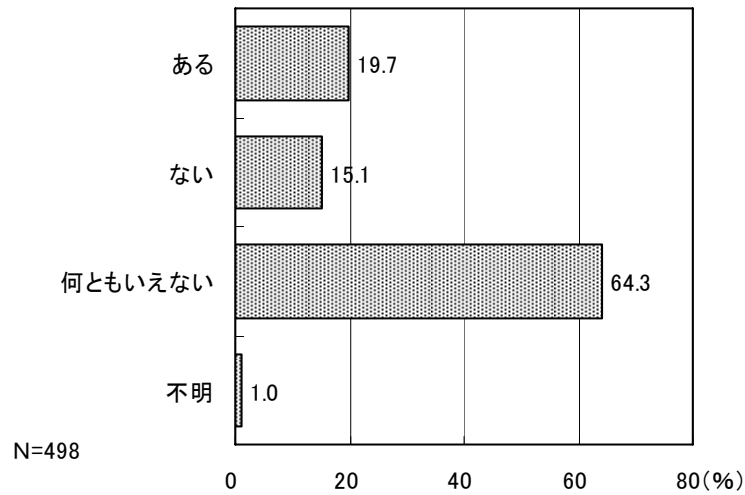

問4 2 子育てと仕事を両立する上で、特に必要なことは何だと思えますか。次の中から3つ以内で選んでください。

子育てと仕事を両立する上で、特に必要なことは何だと思うかたずねたところ、「配偶者の家事・育児の分担による協力」(69.3%)と「仕事と子育ての両立に対する職場の理解」(57.8%)が他の項目と比較しても高い割合となっているのに対し、学童保育や保育所の充実はあまり高くない。

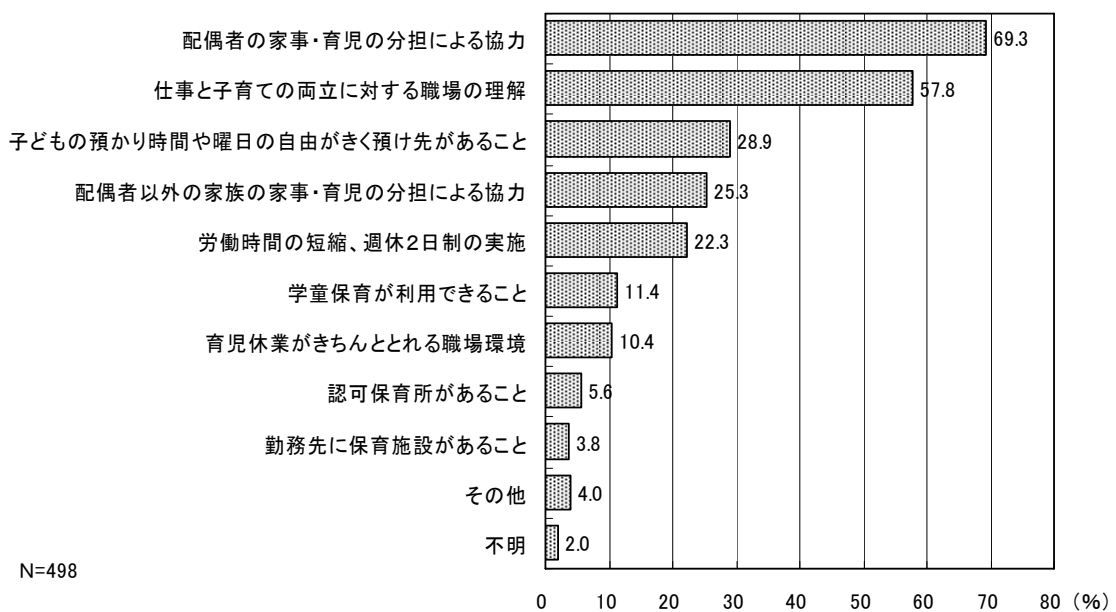

問4-3 子育てに関して、次のようなことで悩みや問題を感じることがありますか。次の中から
 主なものを3つ以内で選んでください。

子育てでどのような悩みや問題を感じるかたずねたところ、「子どものしつけや教育」が55.8%
 で最も多く、次いで「教育費等、家庭の経済」(47.8%)、「子育てと仕事の両立」(21.9%)等の順
 となっている。

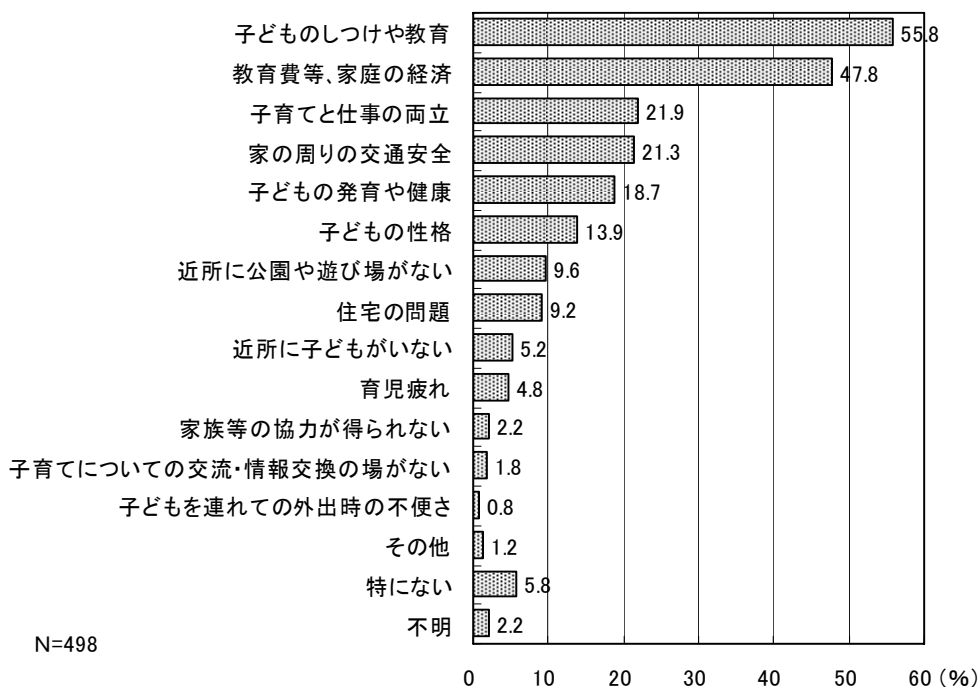

問4-4 その悩みや問題を相談したところがありますか。あてはまるものすべてを選んでください。

問4-3で感じている悩みや問題を相談したところをたずねると、「配偶者」が最も多く64.8%、
 次いで「友人・知人・近所の人」(55.7%)、「両親や兄弟」(48.8%)等の順となっている。

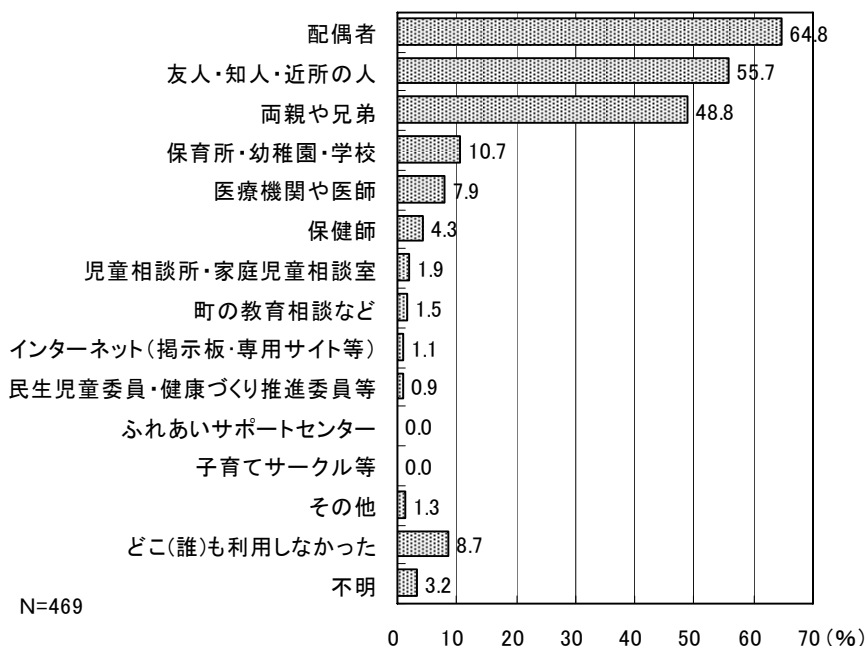

問45 育児を負担に感じますか。次の中から一番近いものを1つだけ選んでください。

育児をに負担を感じていない人が全体の約7割となっているが、「やや負担に感じる」と回答した人も3割近くとなっている。

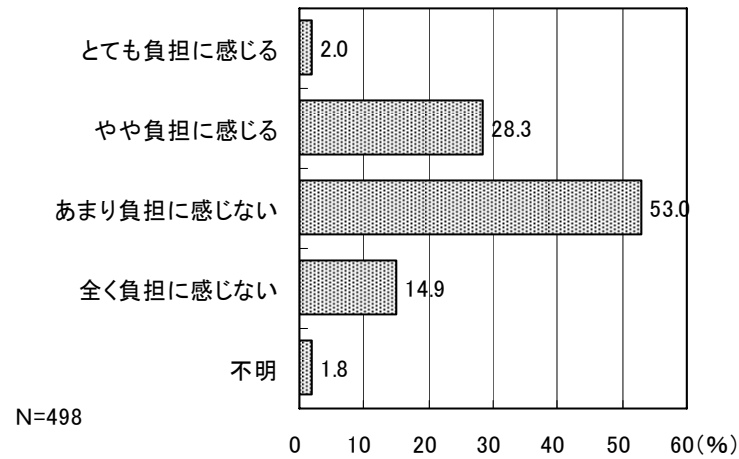

問46 あなたは、子どもを虐待しているのではないかと思ったことがありますか。1つだけ選んでください。

子どもを虐待しているのではないかと思ったことが「ほとんどない」と回答した人が44.2%で最も多くなっているが、「よくある」または「時々ある」と回答した人も合計すると3割近くとなっている。

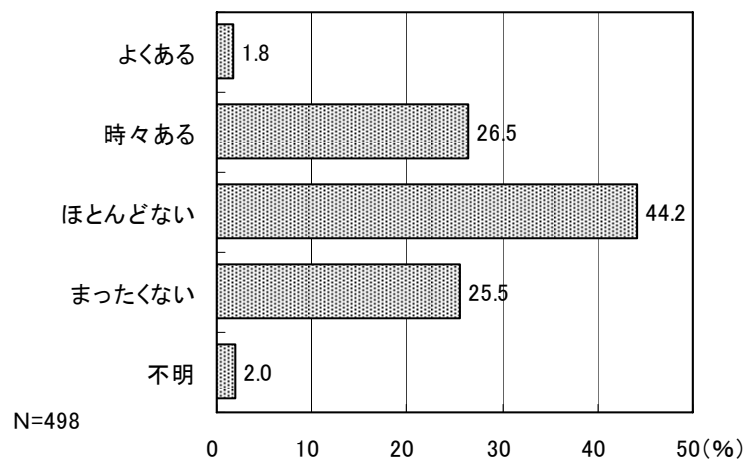

問46で「1. よくある」「2. 時々ある」を選ばれた方にお伺いします。

問46-1 それはどのようなことですか。あてはまるものすべてを選んでください。

問46で子どもを虐待しているのではないかと思ったことが「よくある」または「時々ある」と回答した141人にどのような状況であったかたずねたところ、「感情的な言葉」と回答した人が最も多く91.5%、次いで「体を叩くなど」(33.3%)、「しつけのしすぎ」(18.4%)の順となっている。

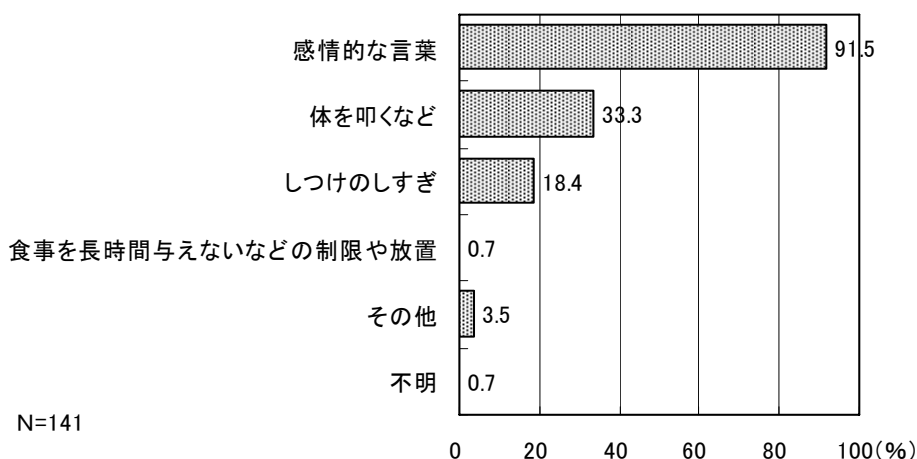

問47 子育てに関する情報の入手先は主にどこですか。3つ以内で選んでください。

子育てに関する情報の入手先については、「友人・知人」が79.9%で最も多く、次いで「新聞・雑誌・子育て関連情報誌」(33.5%)、「テレビ・ラジオ」(31.7%)と続いている。

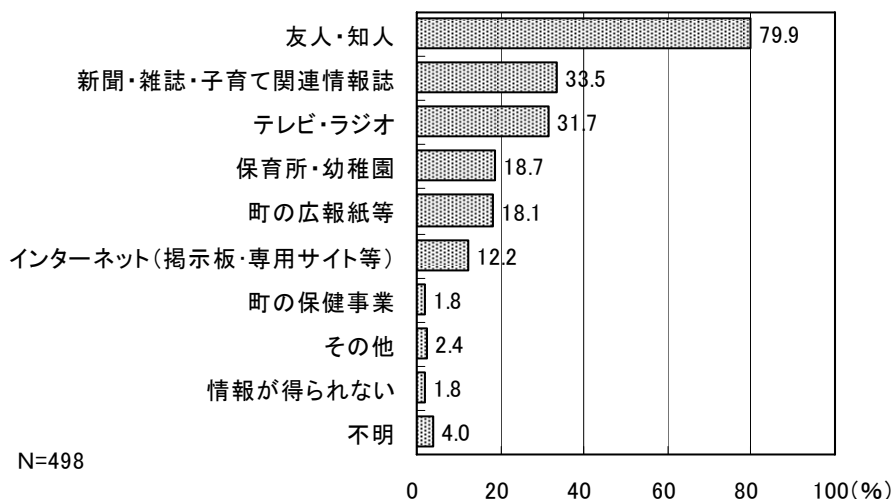

問48 子育てに関して、どのような情報が必要ですか。3つ以内で選んでください。

子育てに関して必要な情報については、「医療や医療機関の情報」が41.0%で最も多く、次いで「子どもが病気の時の対処法」(36.5%)、「子どもの健康・発達のこと」(34.1%)等の順となっている。

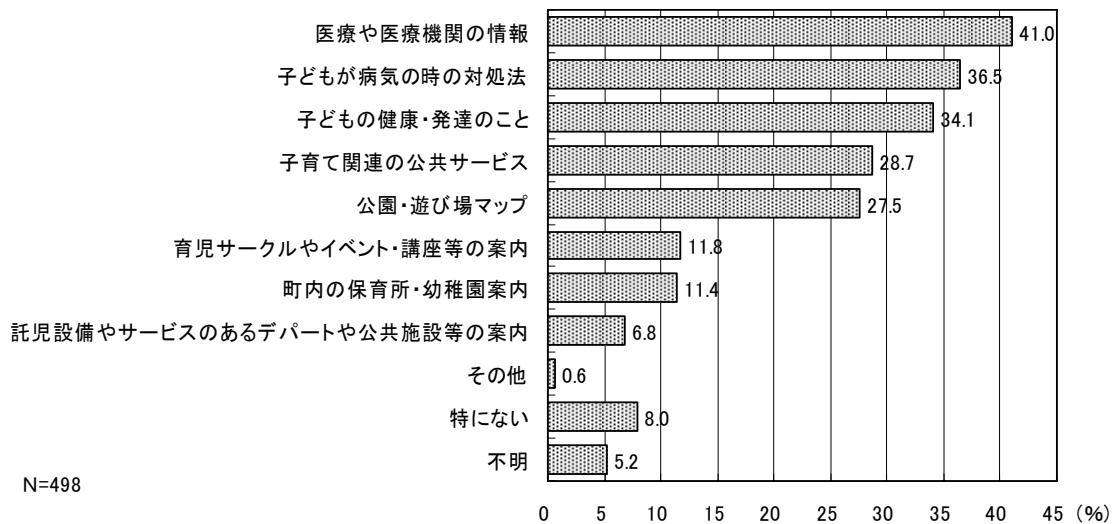

問49 家庭で、子どもの事故防止に取り組んでいますか。

家庭で、子どもの事故防止に「取り組んでいる」と回答した人が圧倒的に多く7割を超えている。

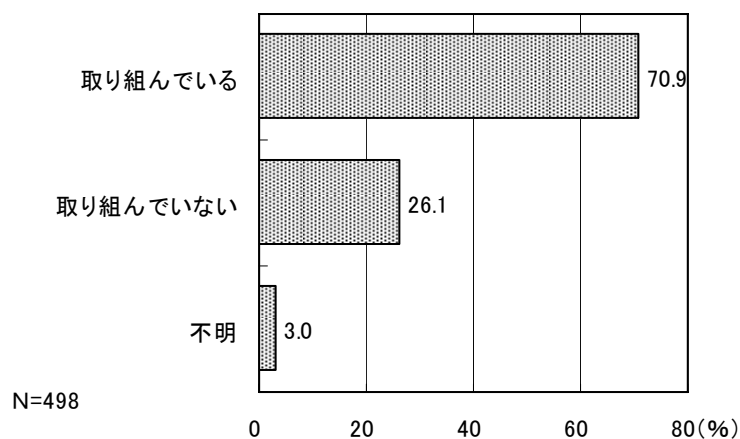

問49-1 どんなことに取り組んでいますか。あてはまるものすべてを選んでください。

問49で家庭で、子どもの事故防止に「取り組んでいる」と回答した353人にその内容をたずねたところ、「外での事故防止」が最も多く83.0%、次いで「けがの防止」(41.1%)、「風呂での事故防止」(19.5%)等の順となっている。

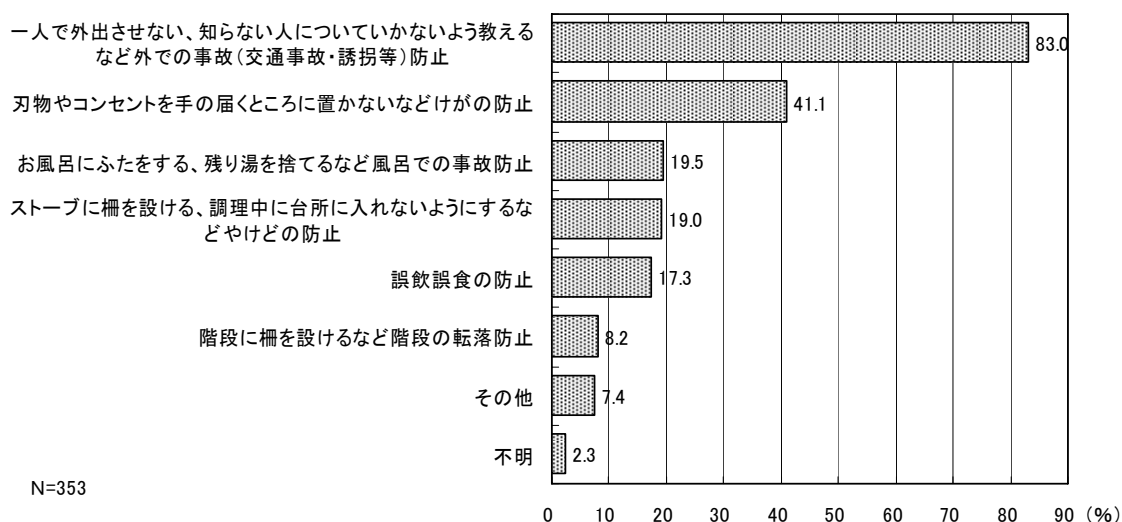

問50 あなたは、町の保健事業を利用したことがありますか。

ほとんどの人が町の保健事業を利用したことが「ある」と回答している。「ない」と回答したのは2割程度となっている。

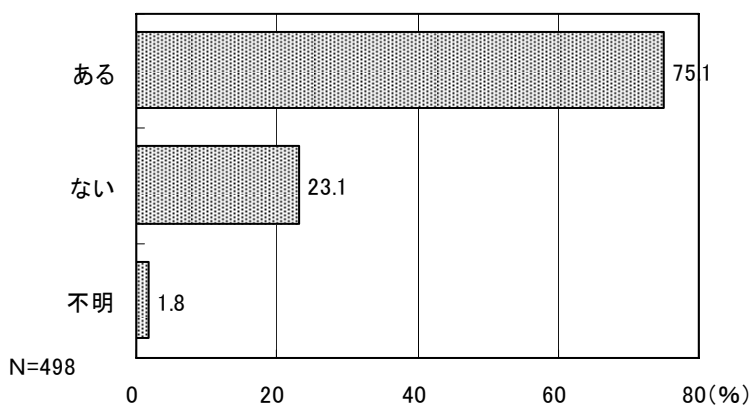

問50で「1. ある」を選ばれた方にお伺いします。

問50-1 下記の事業のうち、利用した事業名すべてを選んでください。また、それぞれ利用した時の満足度について、あてはまるものを1つ選んでください。

問50で町の保健事業を利用したことが「ある」と回答した374人に、利用した事業名をたずねたところ、「3歳児健診」が最も多く82.6%、次いで「1歳6か月時健診」(78.9%)、「乳児健診」(71.9%)と続いている。

それぞれの事業の満足度については、ほとんどの項目で8割程度の人が満足していると回答している。

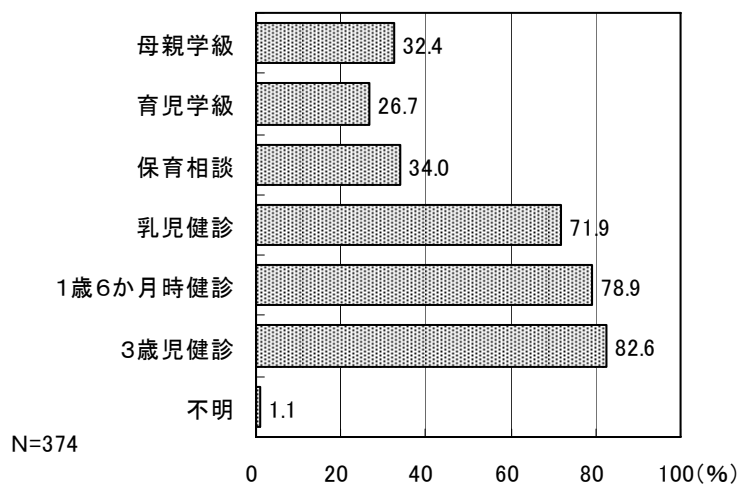

■満足度

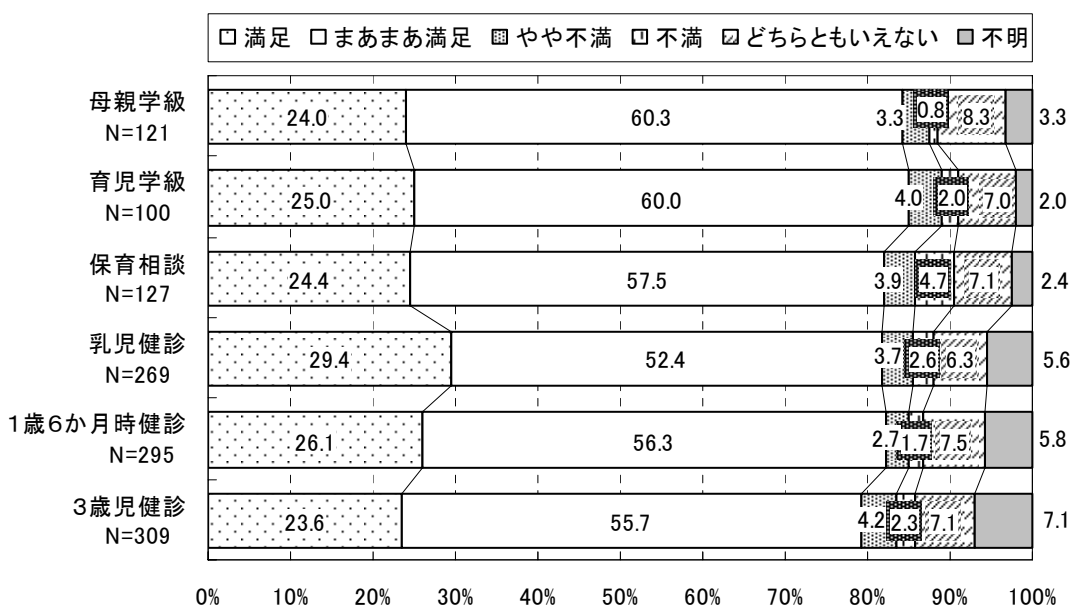

問50で「2. ない」を選ばれた方にお伺いします。

問50-2 町の保健事業を利用しなかった理由はどのようなことですか。該当するものを1つ選んでください。

問50で町の保健事業を利用したことが「ない」と回答した115人に、その理由をたずねたところ、「医療機関で受けた」が24.3%で最も多く、次いで「仕事で休めない」(20.0%)となっている。「その他」の意見としては、「町外に住んでいた」や「引っ越してきた」などが大半を占めている。

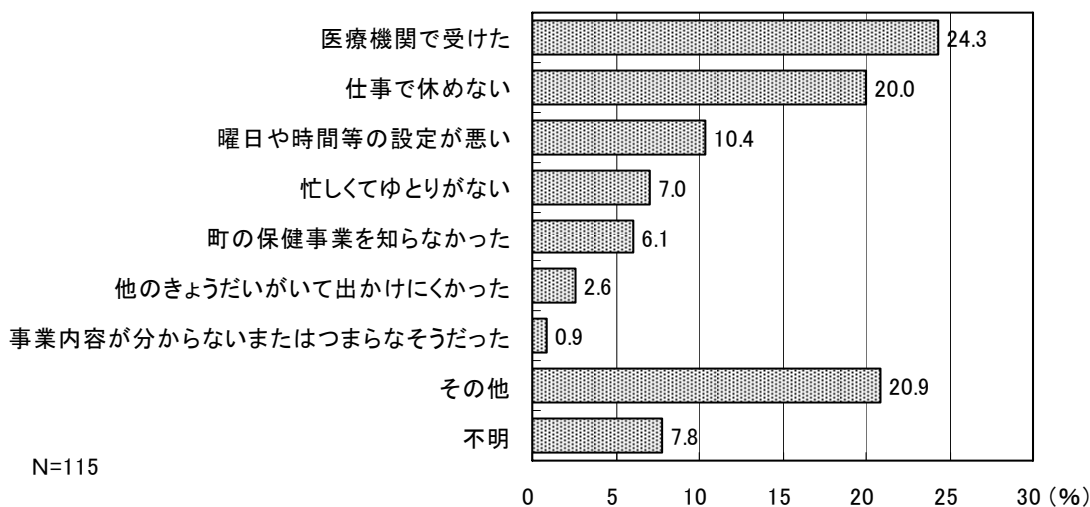

問51 子育てにかかる経費が家計に占める割合は大きいと感じますか。次の中から一番近いものを1つだけ選んでください。

子育てにかかる経費が家計に占める割合は大きいと感じるかたずねたところ、「やや負担を感じる」と回答した人が半数を超え最も多く、「とても負担を感じる」と回答した人と合計すると7割を超えている。

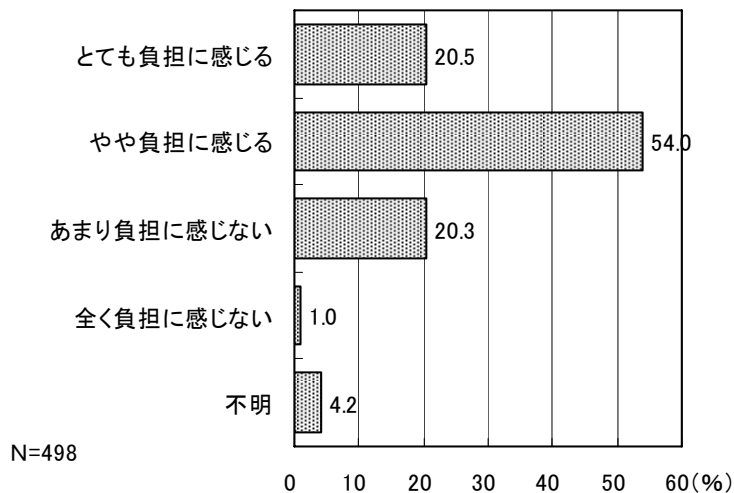

問52 子どもを取りまく環境を改善するために、どのようなことが必要だと思いますか。5つ以内で選んでください。

子どもを取りまく環境を改善するために、必要なことについては、「仕事と子育てが両立できる雇用環境の整備」(53.2%)と「子どもが安心して遊べる公園等の整備」(50.2%)の2項目が他と比較して高くなっており、いずれも半数を超えている。

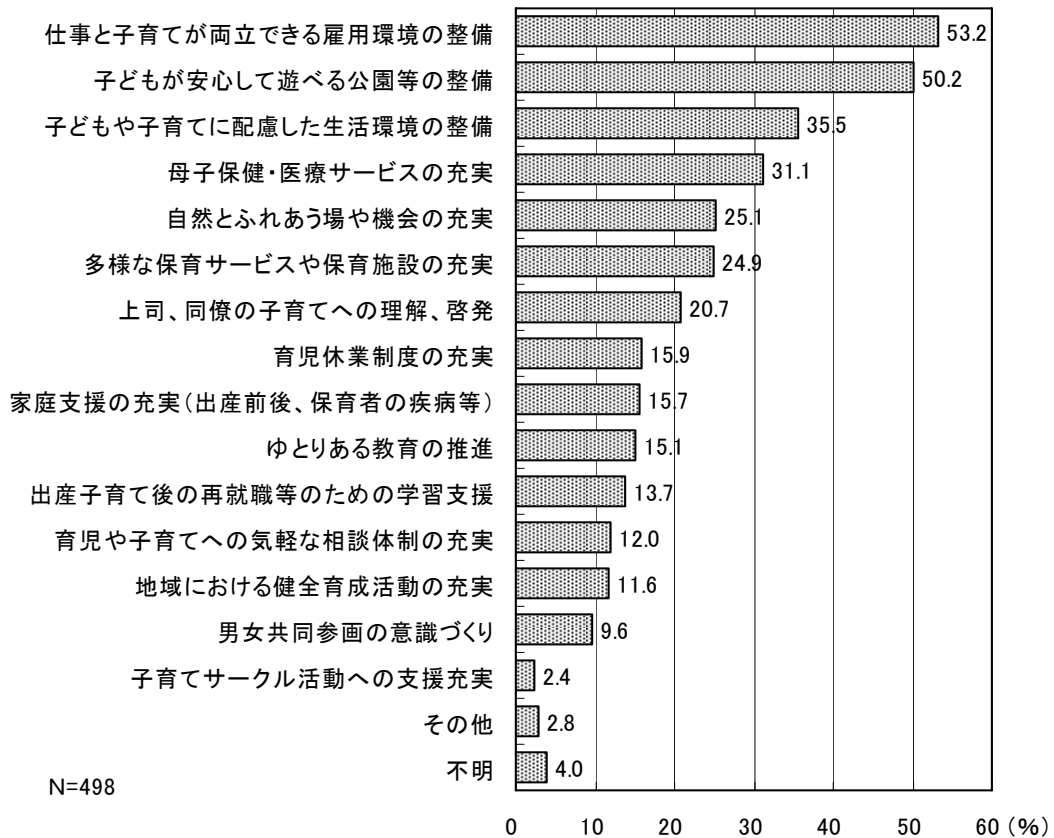

問53 お子さんの進学希望はどこまでですか。

子どもの進学希望は、「大学」が半数を超え最も多く、次いで「高等学校」(18.1%)となっている。

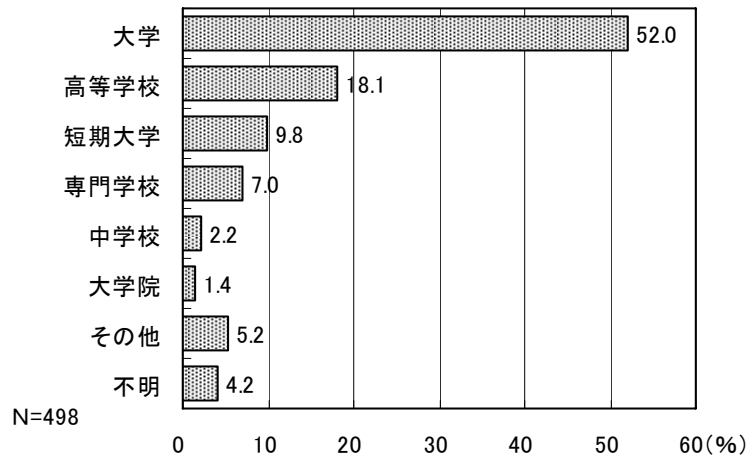

問54 現在、習い事や塾を利用していますか。または利用したいと考えていますか。

習い事や塾の利用状況や今後の利用意向をたずねたところ、「学習以外のものに通っている。または、予定がある」が63.9%で圧倒的に多くなっている。一方、「習い事や塾を利用していない。または、予定がない」は2割を下回っている。

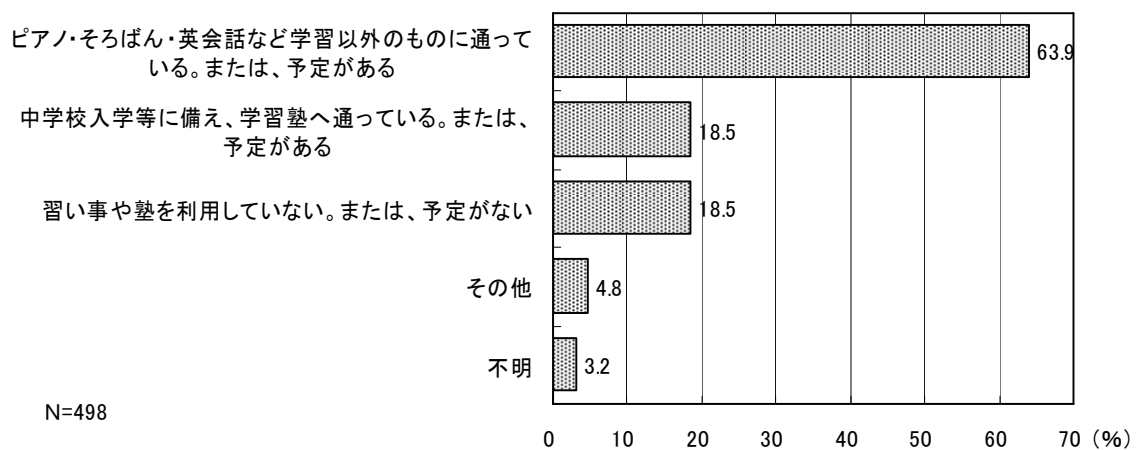

問55 学校給食について、お伺いします。

学校給食の量については、「ちょうどよい」と回答した人が80.3%で圧倒的に多くなっている。一方、「少ない」と回答した人が10.0%となった。

学校給食について、「満足している」または「おおむね満足している」と回答した人がともに4割を超えて多くなっている。

①学校の給食について、量はどうか。1つだけ選んでください。

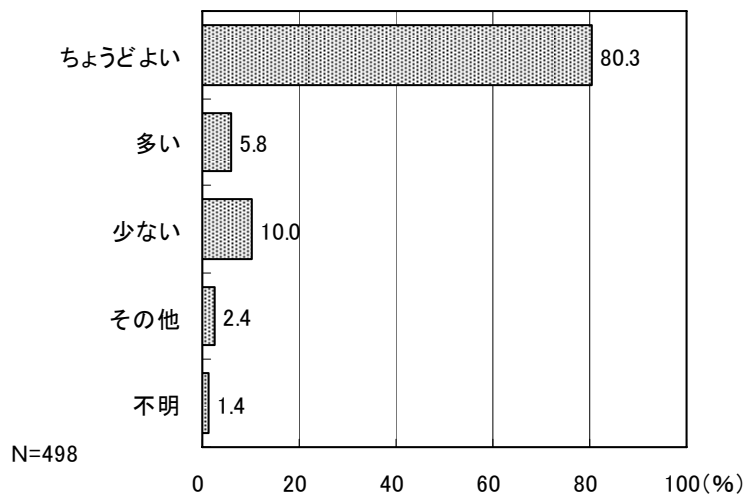

②学校の給食について、満足していますか。1つだけ選んでください。

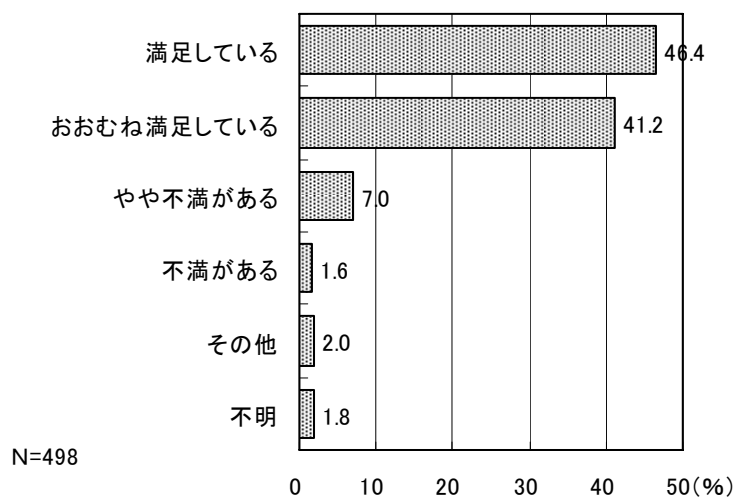

Ⅲ 中学生

学年は「1年生」が51.1%、「2年生」が46.8%となっている。

性別については、男性が50.0%、女性が48.4%となっている。

■ 学年

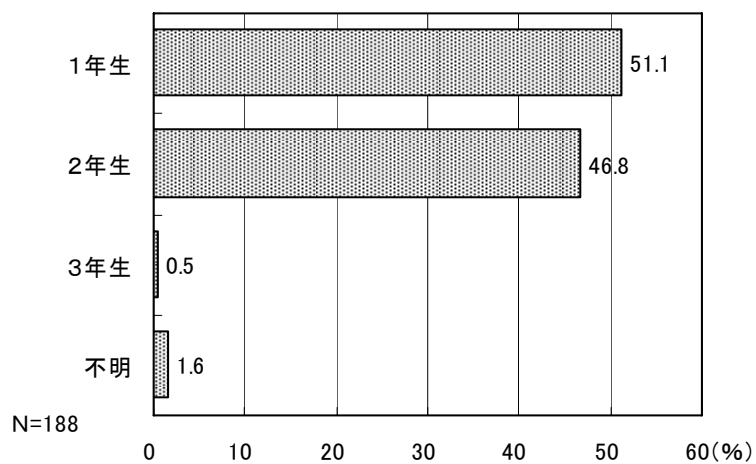

■ 性別

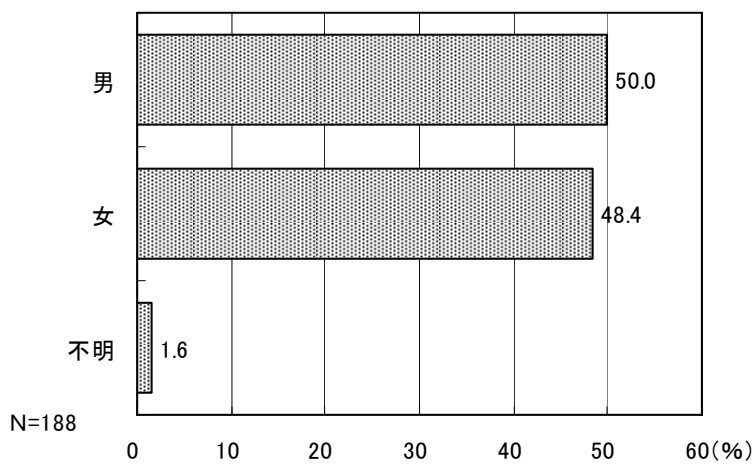

【次の質問について、あてはまるものに○をつけて下さい。】

問1 あなたが現在一緒に住んでいるご家族の構成は、どれにあたりますか。1つだけ選んでください。

家族構成についてたずねたところ、「両親と子」が最も多く55.3%となっており、核家族世帯が半数を超えていることがわかる。

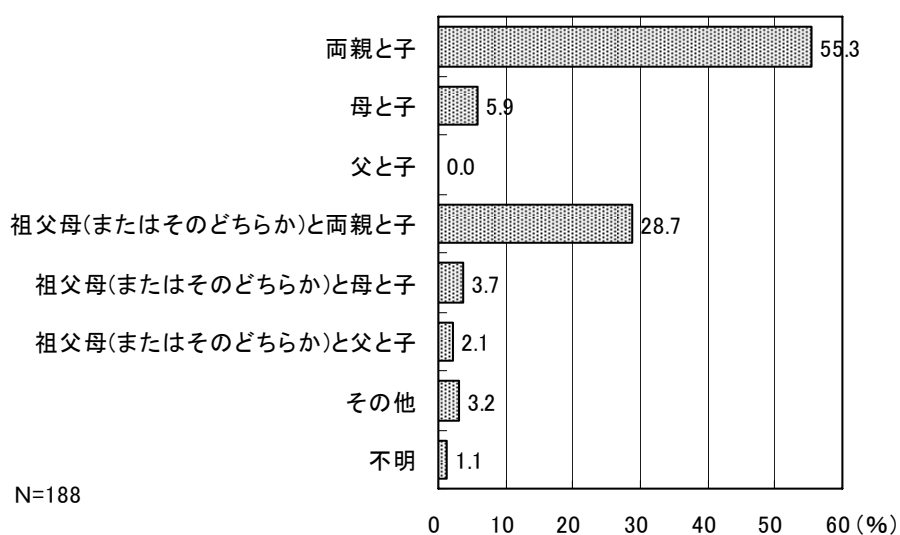

問2 あなたにはきょうだい何人いますか。(あなたも含めて) 1つだけ選んでください。

兄弟は何人いるかたずねたところ、「2人」と回答した人が43.1%で最も多く、次いで「3人」(30.9%)となっている。

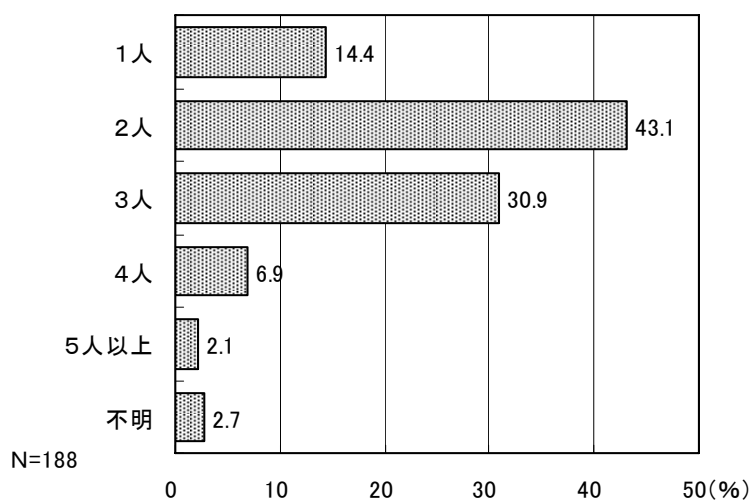

問3 あなたの身長、体重はどれくらいですか。枠内に数字で、小数点第1位まで記入してください。

身長については、「150.0～159.9cm」が最も多く38.3%、次いで「160.0～169.9cm」(33.5%)となっている。

体重については、「40.0～49.9kg」が最も多く37.8%、次いで「50.0～59.9kg」(21.8%)となっている。

■身長

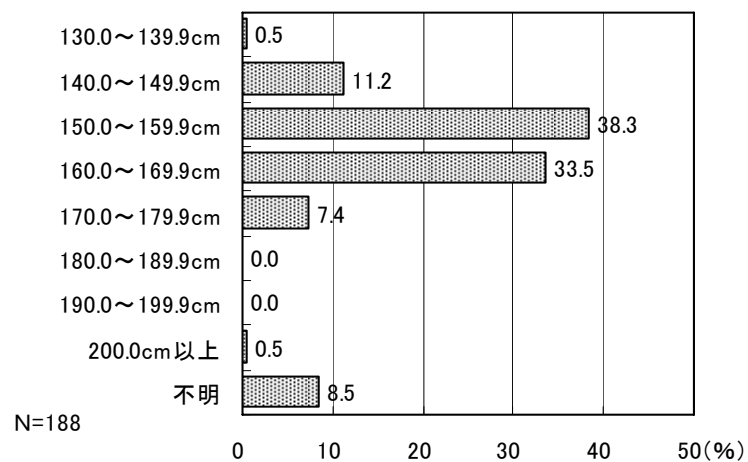

■体重

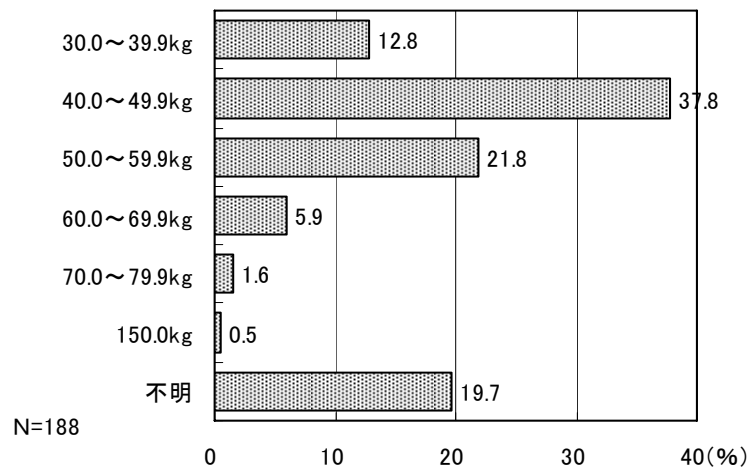

問4 朝、大体何時頃に起きますか。1つだけ選んでください。

起床時間については、「6時半頃」が最も多く29.3%、次いで「7時頃」(26.1%)、「6時頃」(20.7%)と続いている。

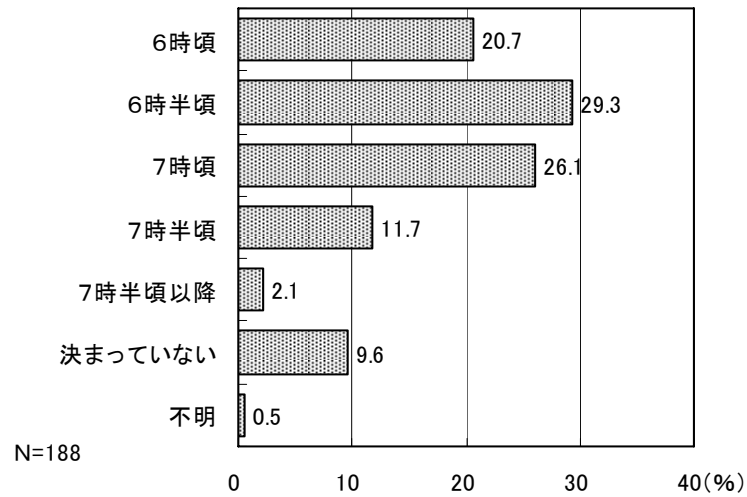

問5 夜、大体何時頃に寝ますか。1つだけ選んでください。

就寝時間については、「22～23時」と回答した人が最も多く29.8%、次いで「23～24時」(25.0%)、「21～22時」(17.0%)と続いている。また、「24時以降」についても1割を超えている。

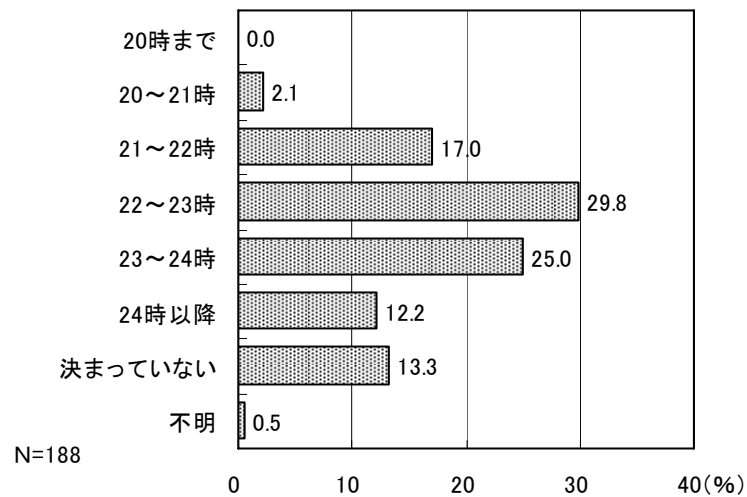

問6 あなたは朝食を食べますか。1つだけ選んでください。

※ここでいう朝食は菓子や果物、乳製品、嗜好飲料などの食品のみの場合や、サプリメントなどの錠剤、栄養ドリンクのみの場合は食事に含みません。

朝食を「毎日食べる」と回答した人が80.3%で圧倒的に多くなっているが、「時々食べない日がある」または「まったく食べない」と回答した人も合計して19.2%となっている。

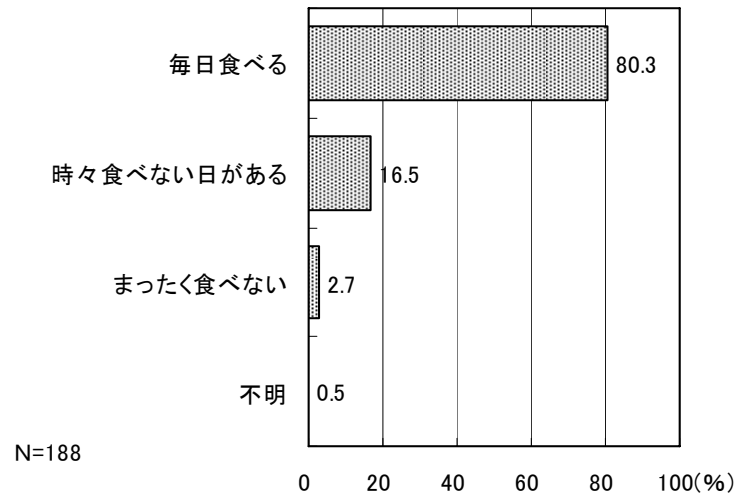

問6-1 朝ごはんを食べない理由はなんですか。1つだけ○をつけてください。

問6で朝食を「時々食べない日がある」または「まったく食べない」と回答した36人に、その理由をたずねたところ、「ぎりぎりまで寝ていたいから」が41.7%で最も多く、次いで「食べたくないから」(30.6%)となっている。

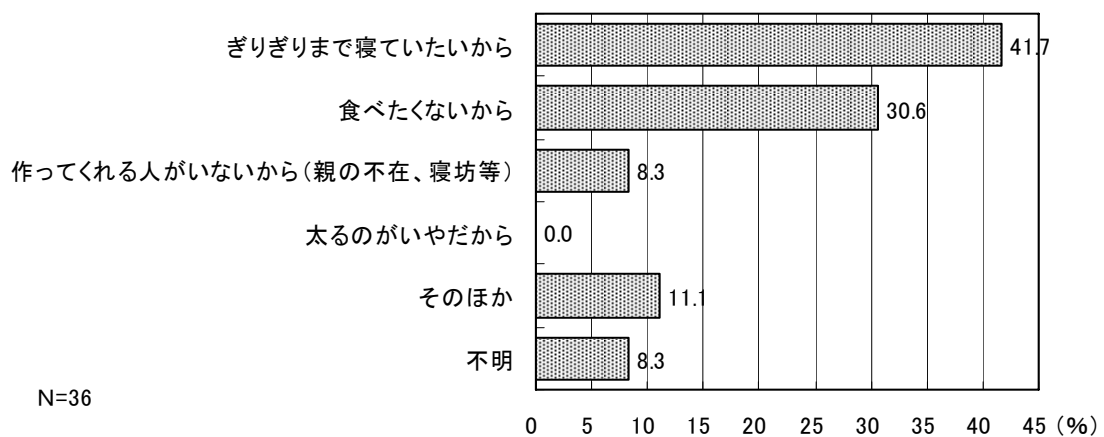

問7 朝は主に何を食べますか。食べる頻度の多いものを1つだけ選んでください。

朝は主に何を食べるかたずねたところ、「パン、菓子パンなど洋食」が55.3%で最も多く、次いで「和食」(36.7%)となっている。

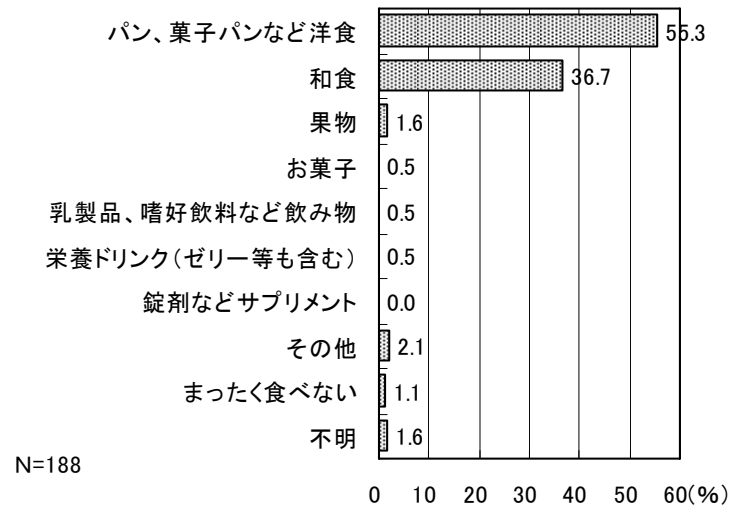

問8 主に食事を準備する人は誰ですか。1つだけ選んでください。

食事を準備する人は「主に母親」と回答した人が77.1%で圧倒的に多くなっている。

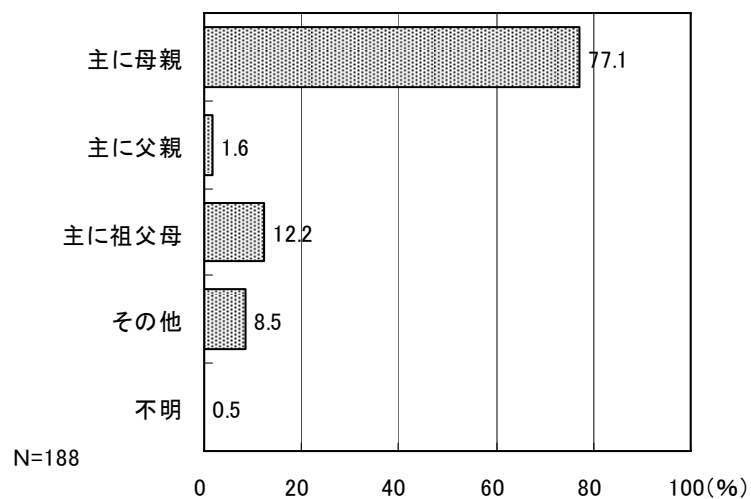

問9 あなたは「食事バランスガイド」を知っていますか。1つだけ選んでください。

「食事バランスガイド」の認知度は、「名前も内容も知らない」と回答した人が69.7%で最も多くなっている。一方、「名前も内容も知っている」と回答した人は1割を下回っている。

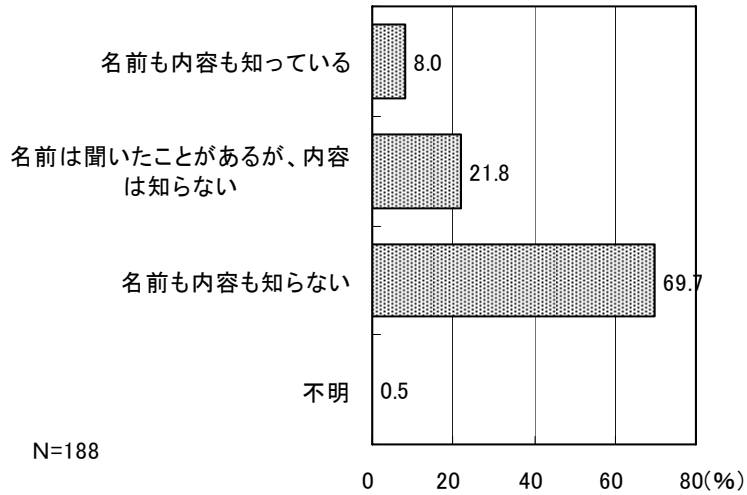

問10 外食をする頻度はどの程度ですか。1つだけ選んでください。

外食をする頻度については、「しない、ほとんどしない」が約4割を占めている。また、外食をする人については、1月あたりの1～2回程度の人割合が高い。

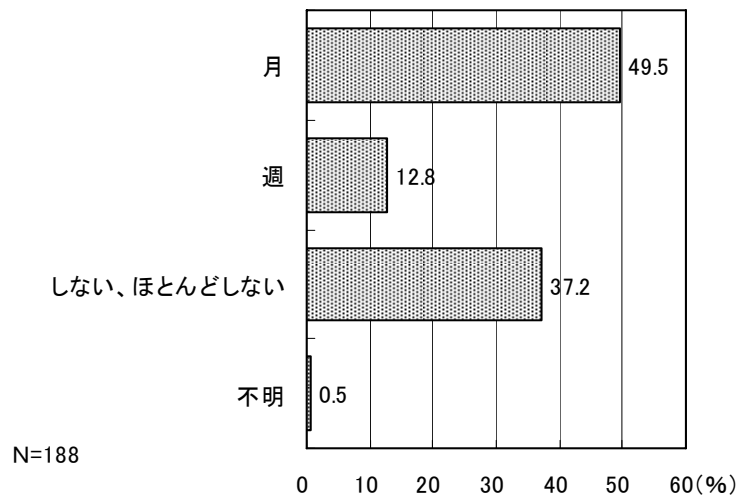

■ 1月当たりの回数

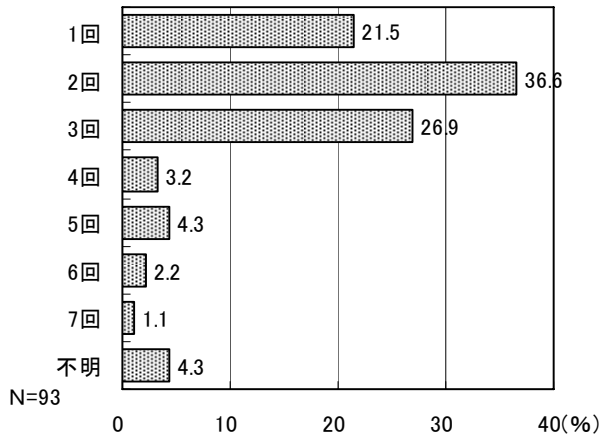

■ 1週当たりの回数

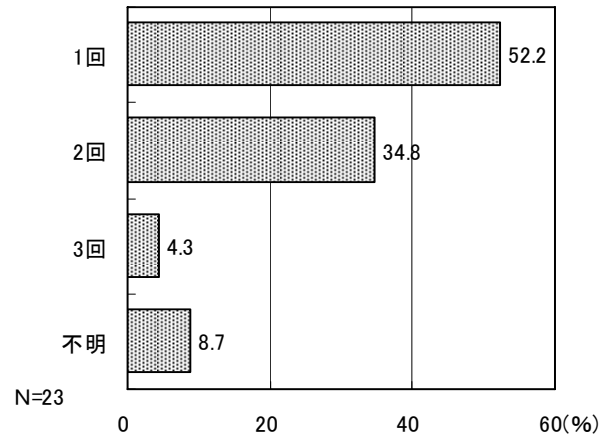

問 1 1 あなたは最近 1 週間で何日家族といっしょにご飯を食べましたか。枠内に数字で記入してください。

最近 1 週間で何日家族と一緒に食事をしたかたずねたところ、朝食は「0日」と回答した人が 35.1%で最も多く、次いで「7日」(28.2%)となっており、家族と食事をする人とならない人のいずれかに偏る傾向見られる。また、夕食については、「7日」と回答した人が圧倒的に多く 61.2%となっている。

■ 朝

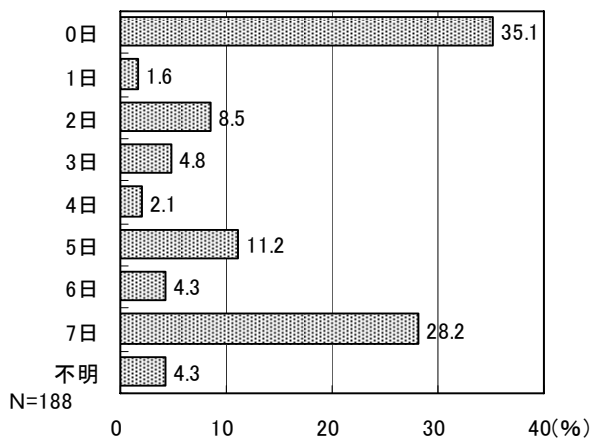

■ 夕

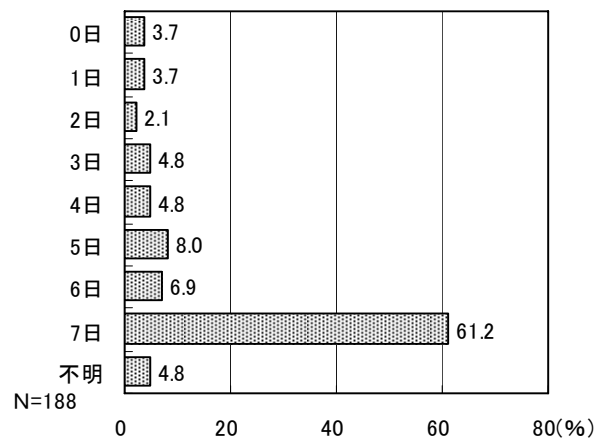

問12 あなたはおやつをいつ食べますか。あてはまるところすべてに○をつけてください。

おやつをいつ食べるかたずねたところ、「学校から帰ってすぐ」が61.7%で圧倒的に多くなっている。一方、「食べない」と回答した人も2割を超えている。

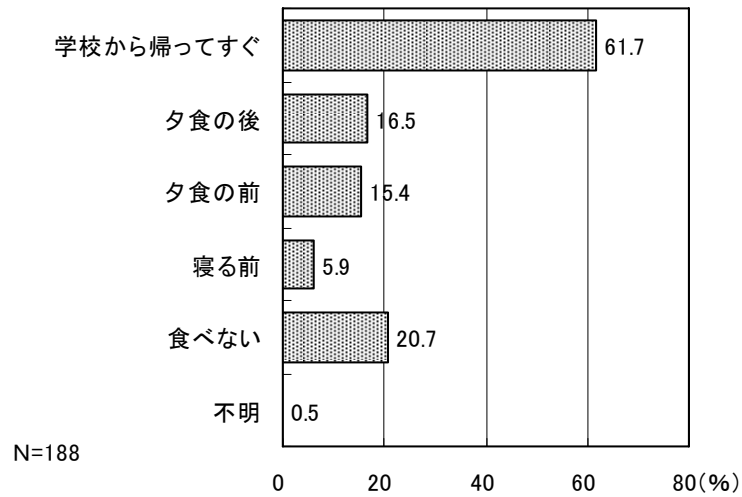

問13 学校の給食について、量はどうですか。1つだけ選んでください。

学校の給食の量については、「ちょうどよい」と回答した人が52.1%で最も多く、次いで「少ない」(26.6%)となっている。

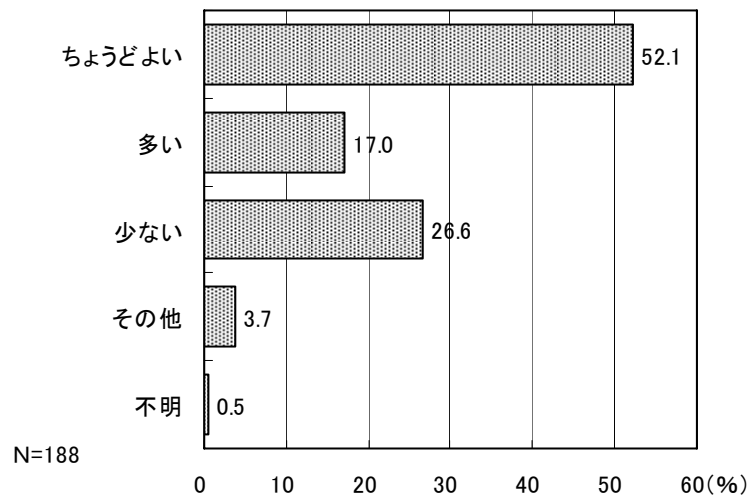

問14 学校の給食について、満足していますか。1つだけ選んでください。

学校給食については、「満足している」または「おおむね満足している」と回答した人を合計すると77.1%と多くなっている。一方、「やや不満がある」または「不満がある」と回答した人も合計すると2割を超えている。

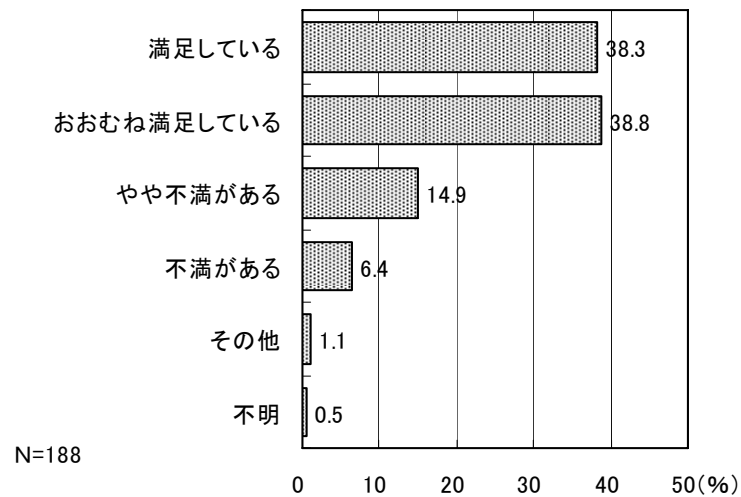

問15 毎日歯をみがきますか。1つだけ選んでください。

歯みがきは、「1日2回以上」が76.6%で圧倒的に多くなっている。

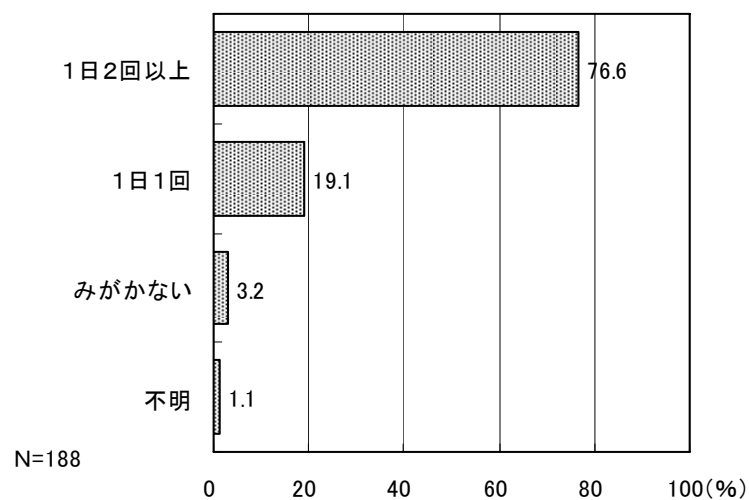

問16 ふだん、どのくらいお風呂(シャワー等含む)に入りますか。1つだけ選んでください。

入浴する頻度については、ほとんどの人が「毎日」と回答している。

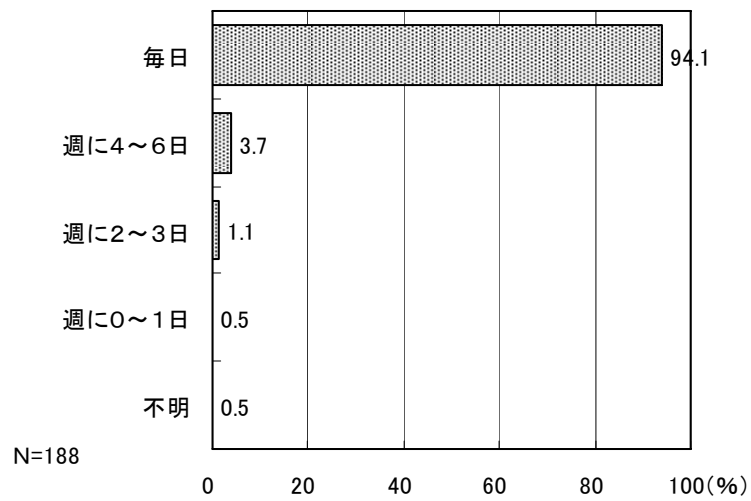

問17 ふだん、なかなか眠れなかったり、睡眠不足だと感じる日がありますか。1つだけ選んでください。

ふだん、なかなか眠れなかったり、睡眠不足だと感じる日が「ない」と回答した人が41.5%で最も多くなっているが、「週に5日以上」と回答した人も1割を超えている。

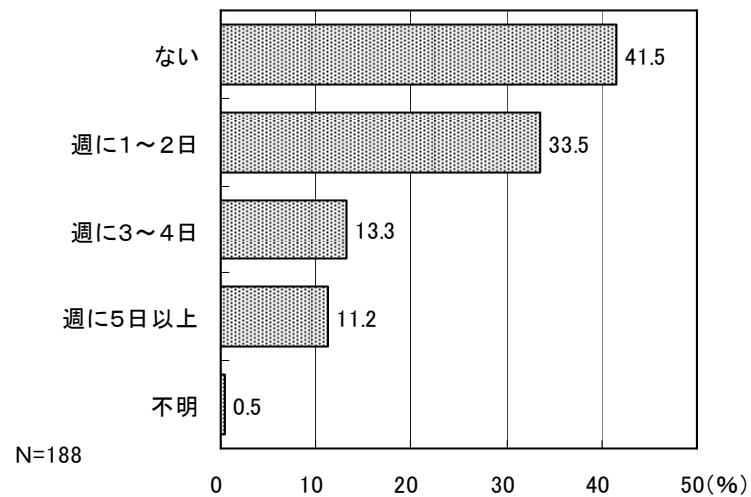

問18 あなたは、朝学校へ行く前に「いやだなあ」と思うことがありますか。1つだけ選んでください。

朝学校へ行く前に「いやだなあ」と思うことが「時々ある」と回答した人が46.3%で最も多く、「よくある」と回答した人と合計すると63.3%となっている。

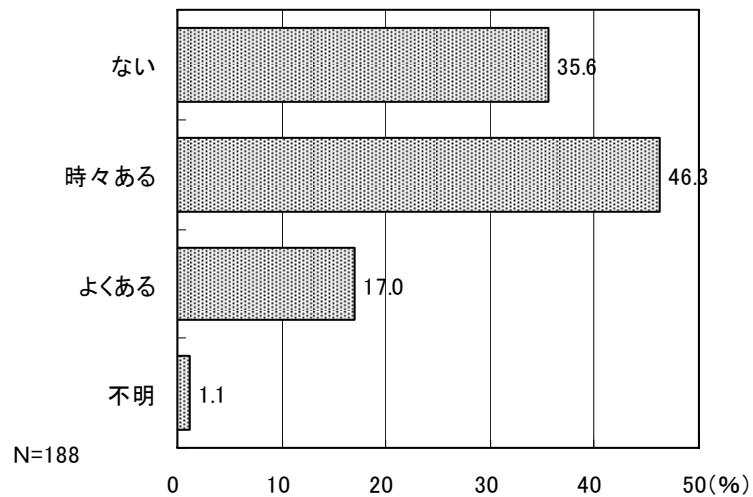

問19 あなたは、死にたいと思うこと(思ったこと)がありますか。1つだけ選んでください。

死にたいと思うこと(思ったこと)が「ない」と回答した人が7割を超えているものの、「時々ある」または「よくある」と回答した人も合計すると約3割となっている。

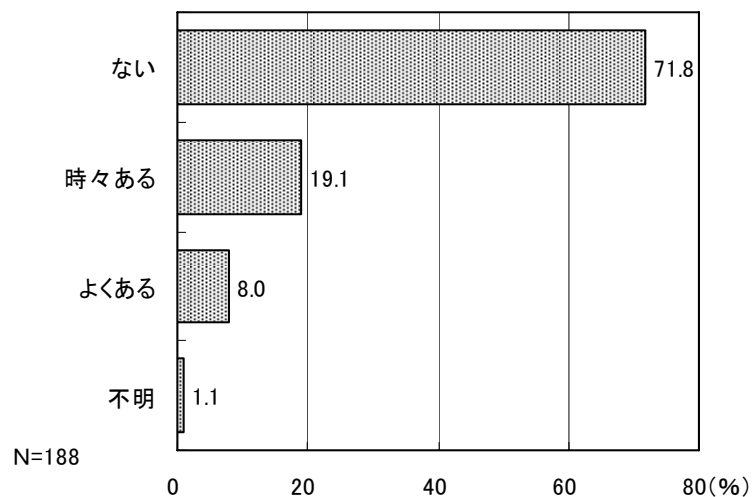

問20 あなたは、保健室をよく利用しますか。1つだけ選んでください。

保健室を「ほとんど利用しない」と回答した人が53.7%で最も多くなっているが、約1割程度の人が「よく利用する」と回答している。

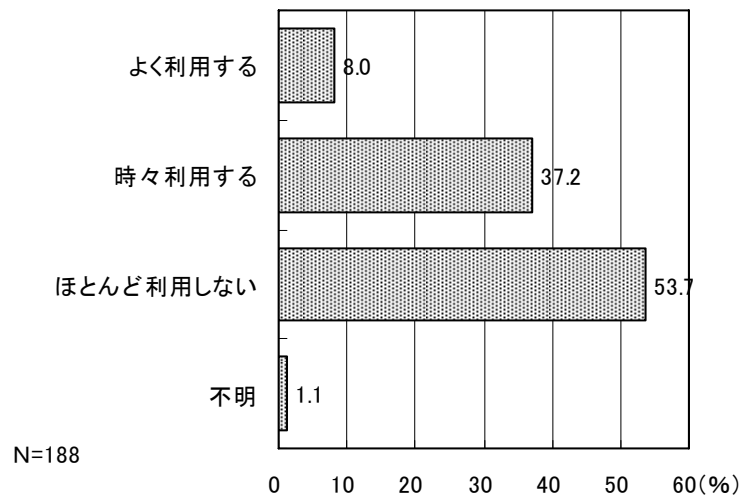

問21 学校は楽しいですか。1つだけ選んでください。

学校は楽しいかたずねたところ、「とても・まあまあ楽しい」と回答した人が合計して77.1%と多くなっているが、「あまり楽しくない」または「楽しくない」と回答した人も合計すると14.9%となっている。

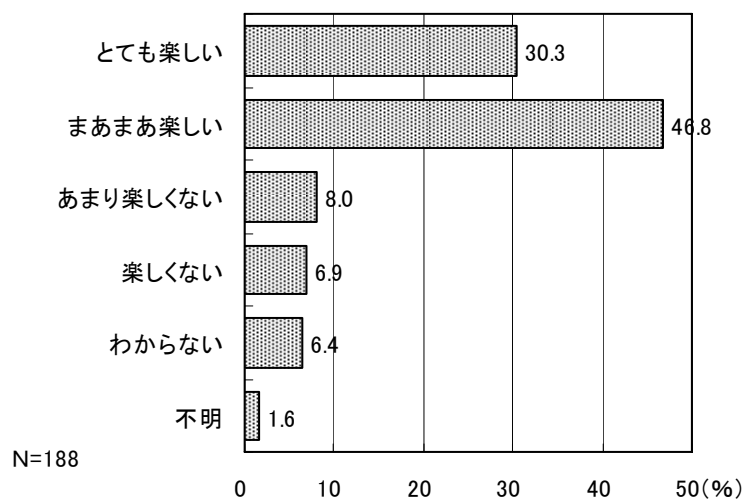

問22 以下のそれぞれの時間について、あなたは1週間平均何時間ぐらいしていますか。

枠内に数字で記入してください。(無い場合は0時間としてください)

それぞれの項目の1週間の平均時間については、「塾や家庭教師など学校以外で勉強の指導を受ける時間」は、「5時間未満」が76.1%で最も多く、「習い事をする時間」も「5時間未満」が77.7%で最も多くなっている。「運動をする時間」は、「10時間未満」が半数を超え、「テレビを見たりゲームをする時間」については、「5時間未満」が31.9%で最も多くなっている。「宿題など家庭で勉強をする時間」は、「2時間未満」が45.2%で最も多くなっている。

■塾や家庭教師など学校以外で勉強の指導を受ける時間

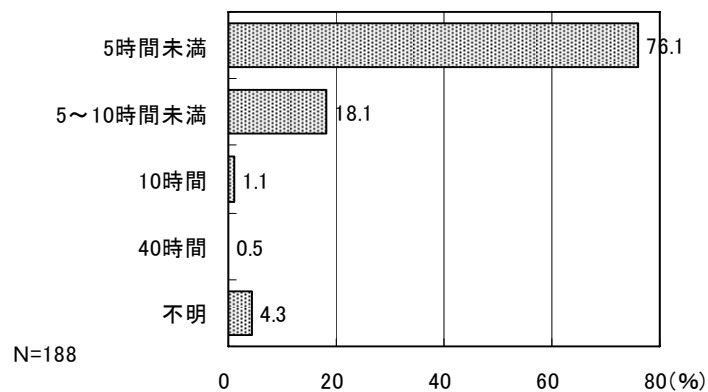

■習い事をする時間

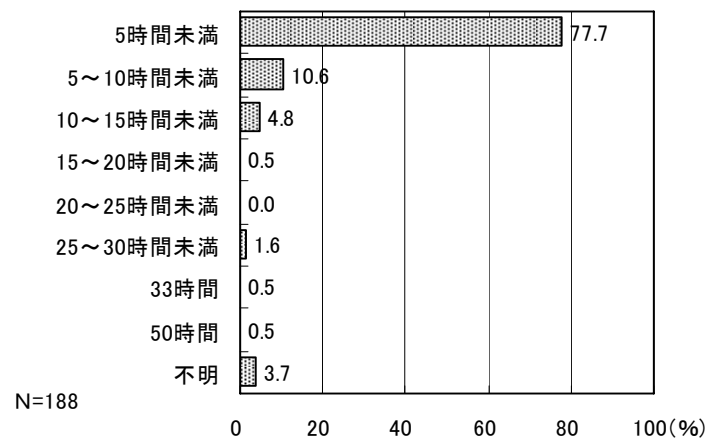

■運動をする時間（体育や部活動を含む）

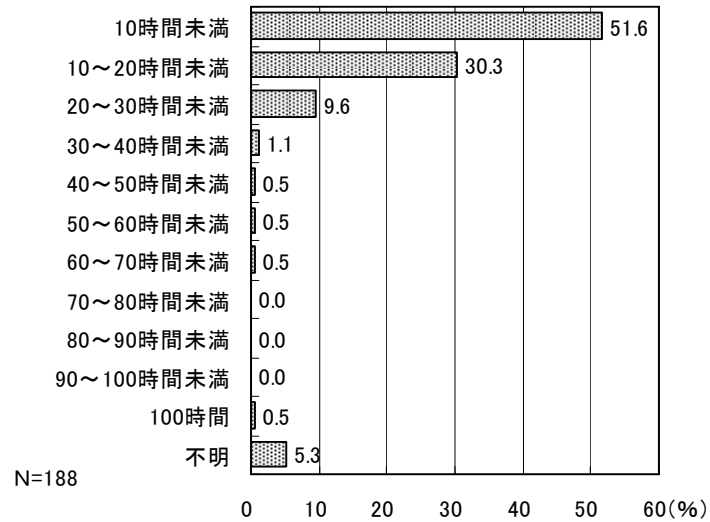

■テレビを見たりゲームをする時間

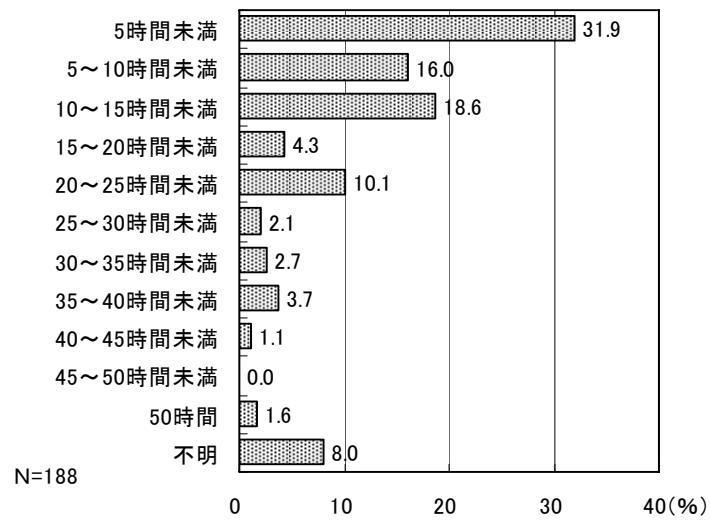

■宿題など家庭で勉強をする時間

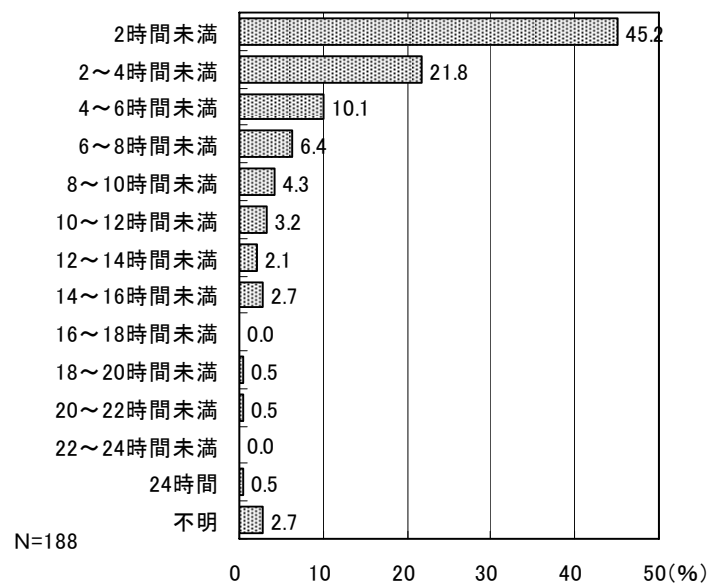

問23 ふだん、家族と話をしますか。1つだけ選んでください。

ふだん、家族と話を「よくする」と回答した人が43.1%で最も多く、「する」と回答した人と合計すると84.1%となっている。一方、「あまりしない」と回答した人も1割を超えている。

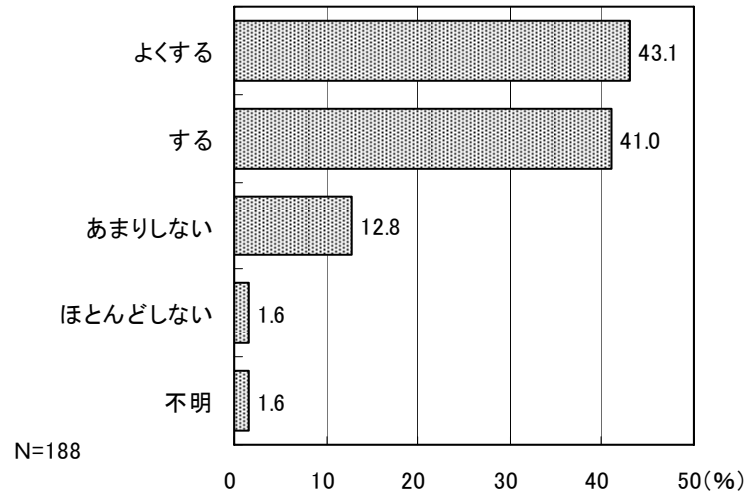

問24 自分のことを大切に思いますか。1つだけ選んでください。

自分のことを大切に「思う」(43.6%)と回答した人と、「何とも言えない」(41.0%)と回答した人がほぼ同じ割合となっている。一方、「思わない」と回答した人も1割を超えている。

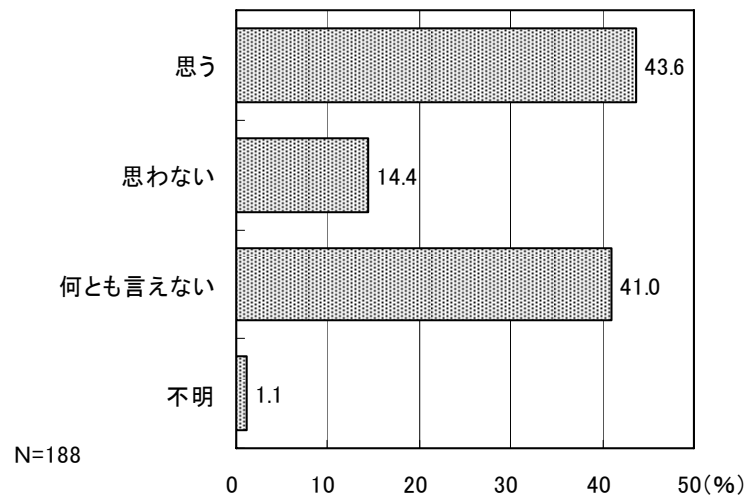

問25 この1年間に、体重を減らすためにダイエットしたことがありますか。1つだけ選んでください。

この1年間にダイエットの経験が「ない」と回答した人が約7割、「ある」が約3割となっている。

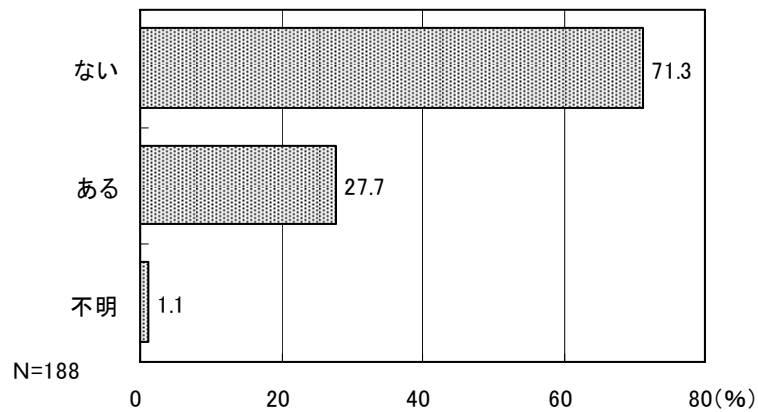

問25-1 おもにどんなことをしましたか。あてはまるものすべてに○をつけてください。

問25でこの1年間にダイエットの経験が「ある」と回答した52人にどんなことをしたかたずねたところ、「運動」が55.8%で最も多く、次いで「間食をやめる」(40.4%)となっている。

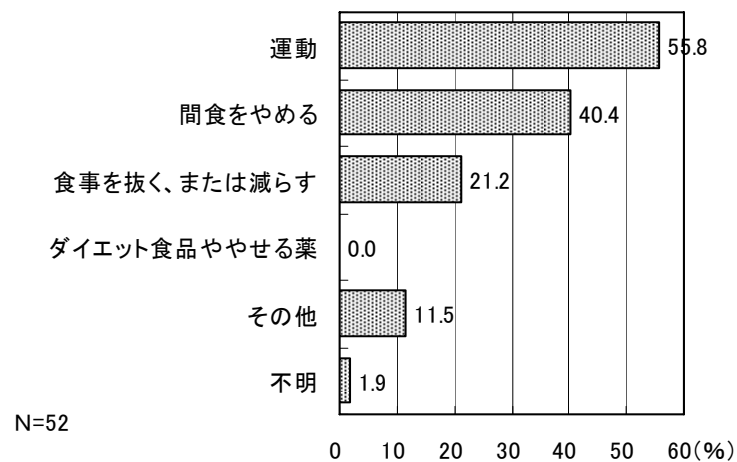

問26 エイズについて関心がありますか。1つだけ選んでください。

エイズについて関心が「ない」と回答した人が7割を超えている。

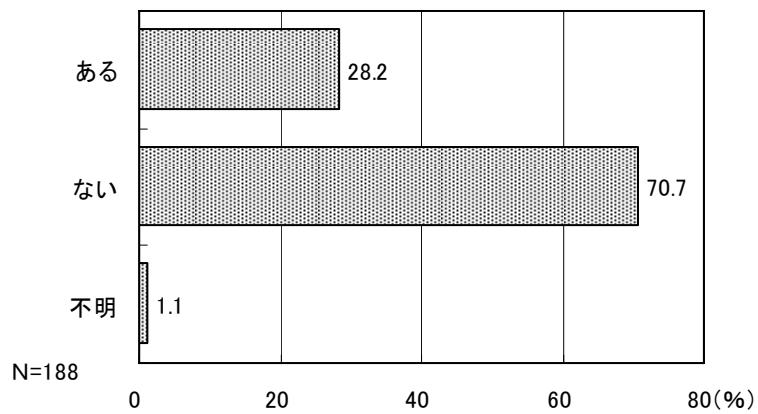

問27 性感染症（梅毒、淋病、クラミジアなど）について知っていますか。1つだけ選んでください。

性感染症についても「知らない」と回答した人が8割を超える高い割合となっている。

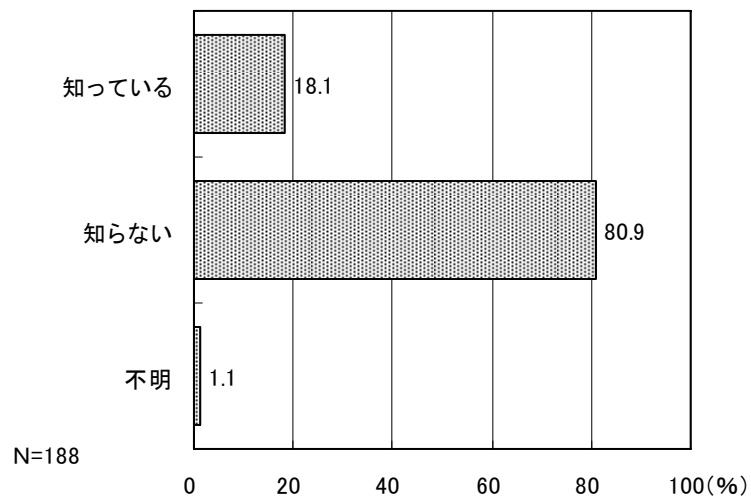

問28 性に関する情報はどこから知識を得ていますか。あてはまるものすべてを選んでください。

性に関する情報の入手先については、「友達」が最も多く52.1%、次いで「学校の授業」(44.1%)、「テレビ」(31.4%)等の順となっている。

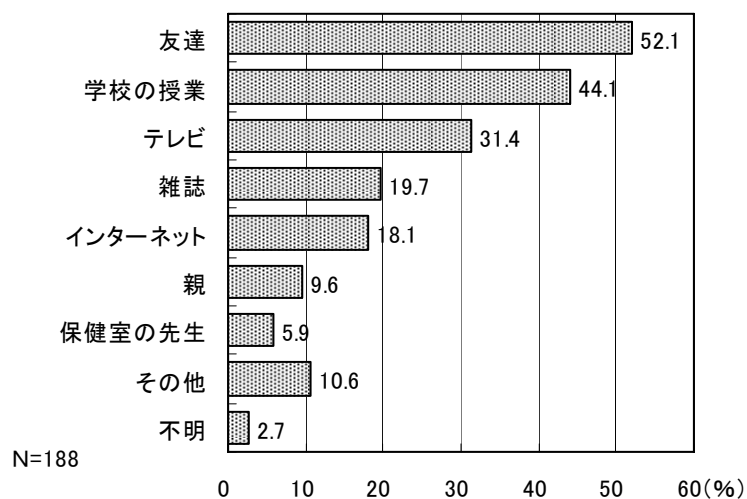

問29 正しい避妊方法について知りたいと思いますか。1つだけ選んでください。

正しい避妊方法を知りたいと思うかたずねたところ、「わからない」と回答した人が半数以上を占め多くなっている。一方、「思う」と回答した人は13.8%にとどまっており、「思わない」と回答した人が3割を超えている。

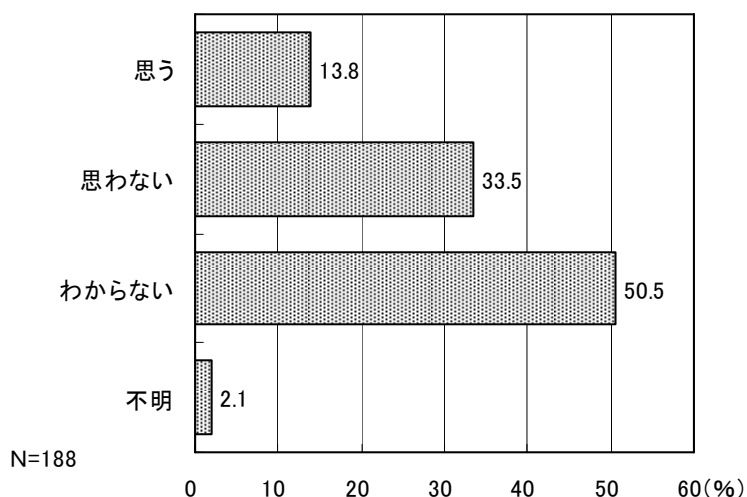

問30 体や心に関することで悩みがあるとき、主に誰に相談しようと考えますか。あてはまるものに3つまで○をつけてください。

体や心に関する悩みの主な相談相手については、「親」と「友人」がともに58.5%で高い割合となっている。

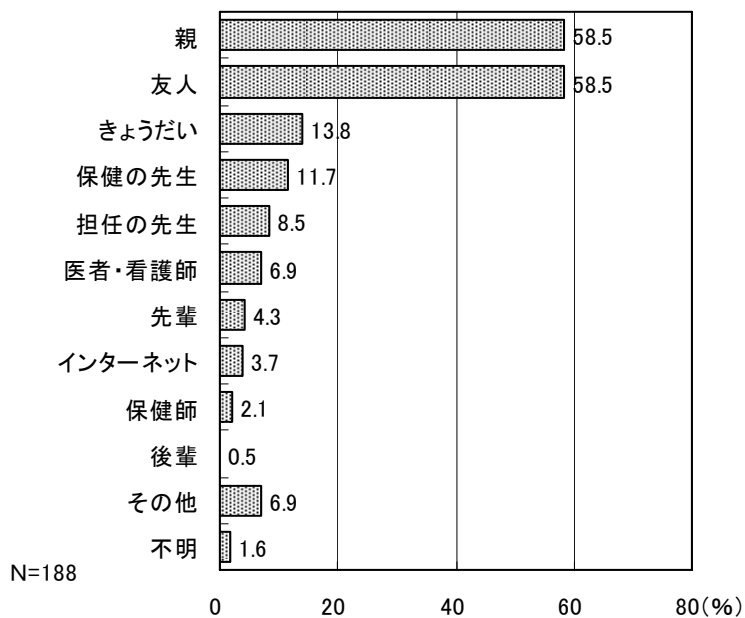

問31 相談するときの主な方法はどれですか。あてはまるものに3つまで○をつけてください。

相談するときの主な方法は、「直接会って話す」が最も多く85.1%、次いで「電子メール」(31.9%)、「電話」(25.5%)等の順となっている。

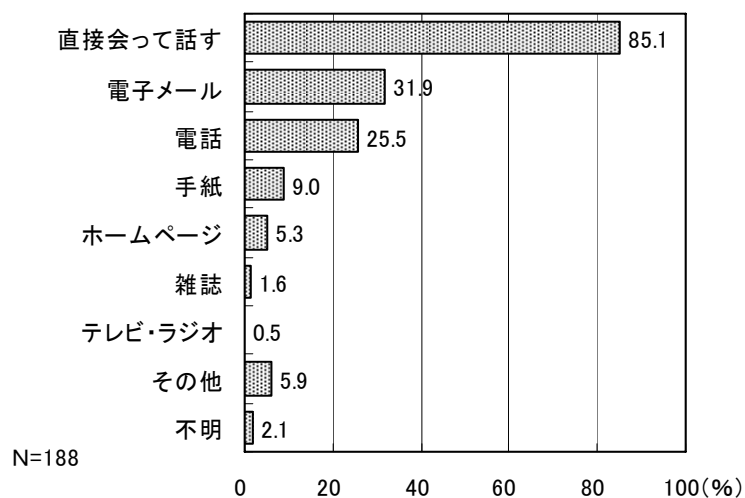

問3 2 相談する悩みの内容は主にどんなことですか。あてはまるものすべてに○をつけてください。

相談する悩みの内容については、「友達関係」が44.7%で最も多く、次いで「進路(将来)」(31.4%)、「部活動」(23.9%)等の順となっている。

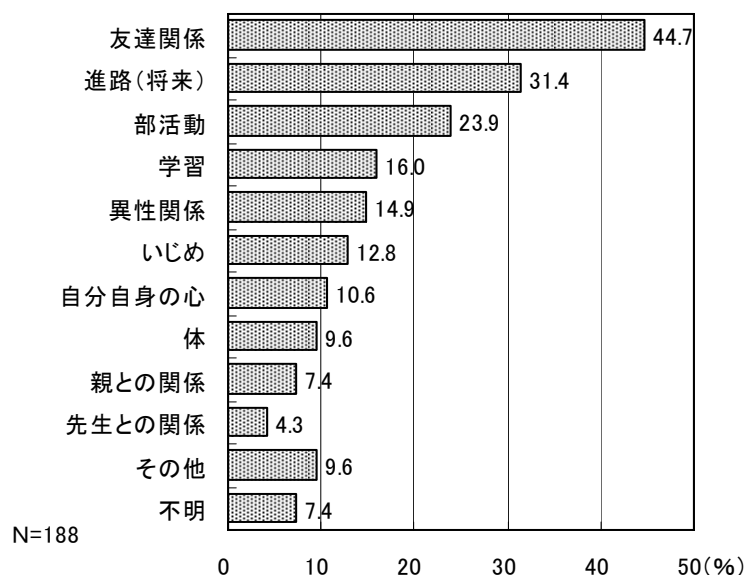

問3 3 体や心に関する悩みがあるとき、身近なところで相談できるところがあればよいと思いますか。1つだけ選んでください。

体や心に関する悩みを身近なところで相談できるところがあればよいと「思う」と回答した人が45.2%で最も多くなっている。

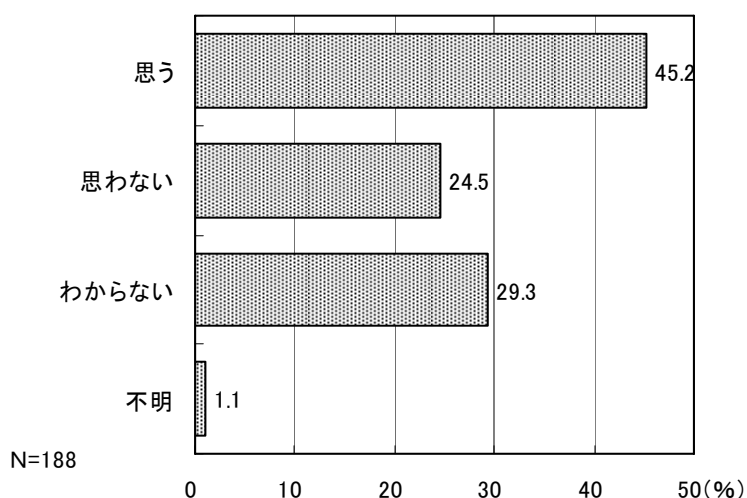

問34 赤ちゃんに関心がありますか。1つだけ選んでください。

赤ちゃんに関心があるかたずねたところ、「わからない」(36.2%)と「ある」(33.5%)がほぼ同じ割合となっている。また、「ない」も約3割となっている。

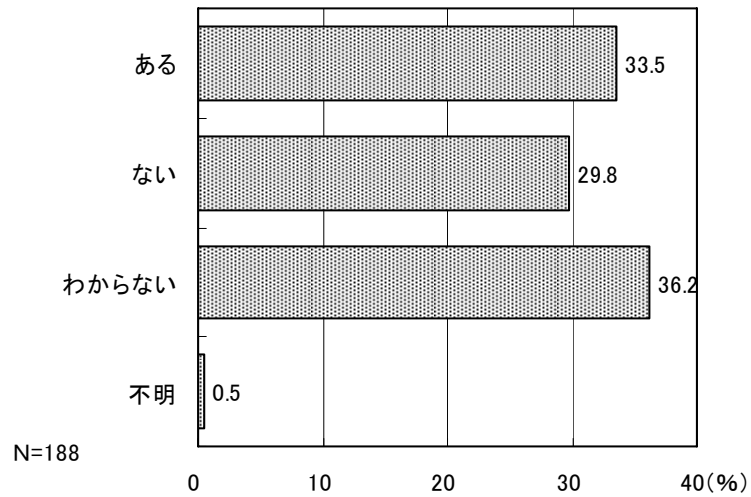

問35 この1年間で、赤ちゃんとふれあう機会がありましたか。1つだけ選んでください。

この1年間で、赤ちゃんとふれあう機会が「ある」と回答した人が53.7%で「ない」と回答した人をやや上回っている。

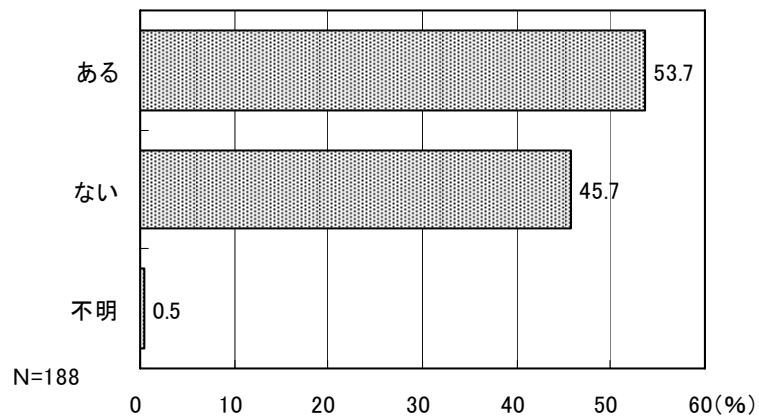

問36 赤ちゃんの子育てをしているお母さんを見て、どんな印象ですか。あてはまるものに2つまで○をつけてください。

子育てをしているお母さんを見て、どんな印象であるかたずねたところ、「いそがしそう」が43.1%で最も多く、次いで「楽しそう」(35.6%)、「愛情深い」(29.3%)等の順となっている。

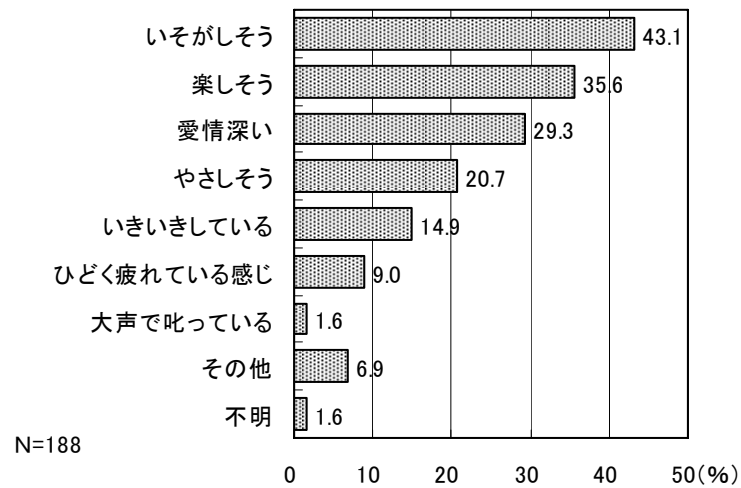

【たばこに関する次の質問について、あてはまるものに○をつけて下さい。】

問37 あなたはたばこを吸ったことがありますか。1つだけ選んでください。

たばこを吸ったことが「ある」と回答した人が約1割となっている。

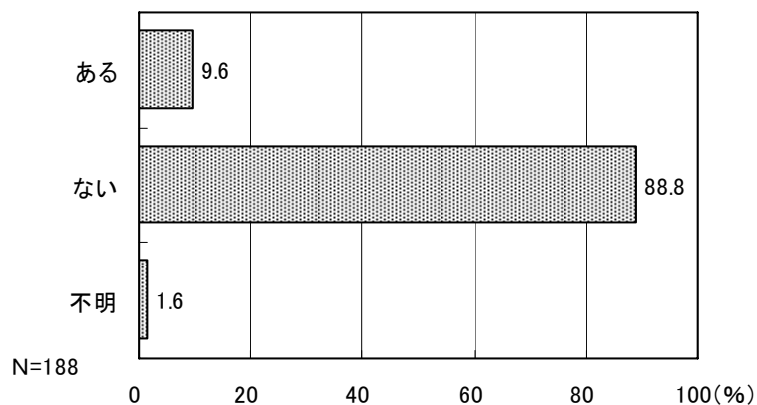

問37-1 問37で「1. ある」と回答した人におたずねします。初めてたばこを吸った（ひとくちでも）のはいつですか。1つだけ選んでください。

問37でたばこを吸ったことが「ある」と回答した18人に初めて吸ったのはいつかたずねたところ、「小学4年～6年」と「中学に入ってから」がともに44.4%で多くなっている。

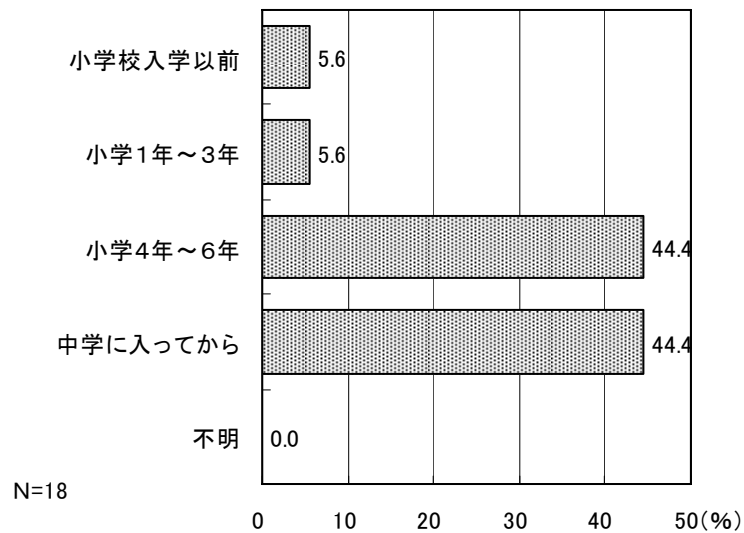

問37-2 問37-1で初めてたばこを吸ったきっかけは何ですか。1つだけ選んでください。

問37でたばこを吸ったことが「ある」と回答した18人に、問37-1で初めてたばこを吸ったきっかけは何かたずねたところ、「自分で興味をもったから」と回答した人が33.3%で最も多くなっている。

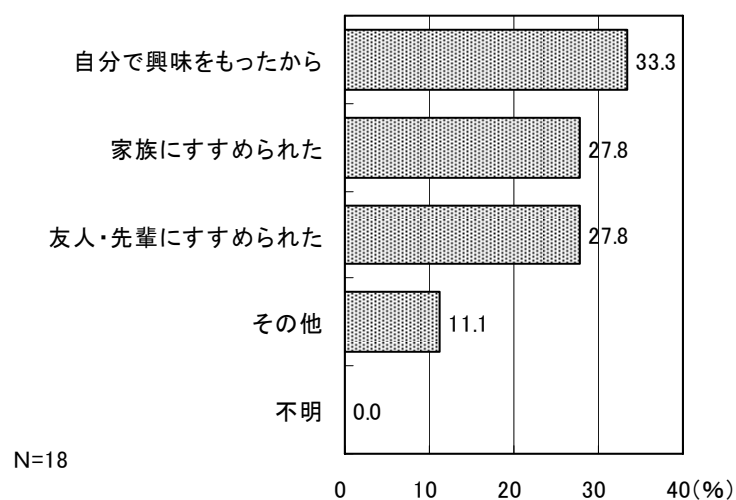

問37-3 ふだんたばこを吸っていますか。1つだけ選んでください。

問37でたばこを吸ったことが「ある」と回答した18人に、ふだん吸っているかたずねたところ、「ほとんど吸わない」と回答した人が38.9%で最も多くなっているが、「毎日・時々吸う」と回答した人も合計すると3割を超えている。

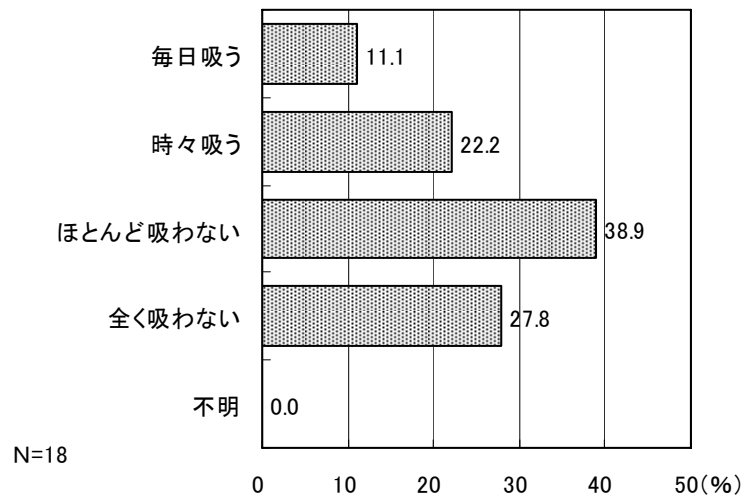

問38 あなたの家族の中にたばこを吸う人はいますか。1つだけ選んでください。

家族の中にたばこを吸う人が「いる」と回答した人が57.4%で、「いない」と回答した人をやや上回っている。

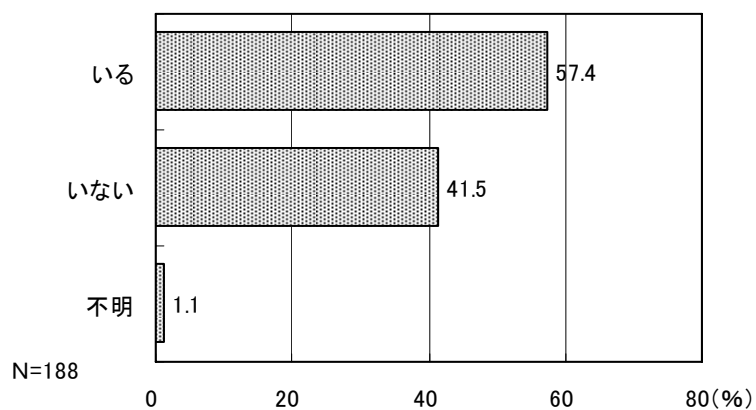

問39 あなたの友人の中にたばこを吸う人はいますか。1つだけ選んでください。

友人の中にたばこを吸う人が「いない」と回答した人が半数を超えているものの、「いる」と回答した人も16.0%となっている。

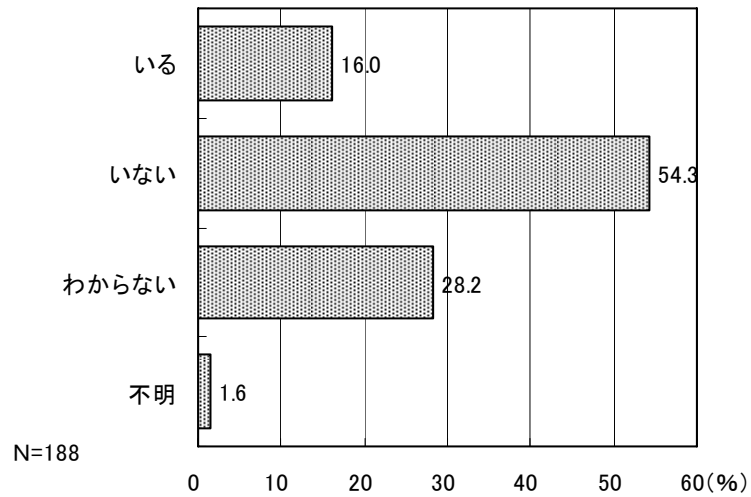

問40 20歳になったら、あなたはたばこを吸うと思いますか。1つだけ選んでください。

20歳になったら、たばこを吸うと「思わない」と回答した人が80.9%で圧倒的に多くなっている。

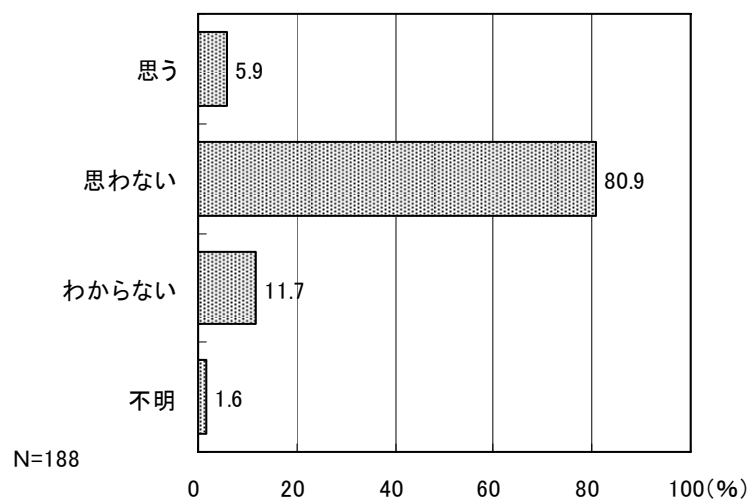

問 4 1 喫煙が影響すると思う病気等についてあてはまるものすべてに○をつけてください。

喫煙が影響すると思う病気についてたずねたところ、「肺がん」が最も多く93.1%、次いで「妊娠に関連した異常」(60.1%)、「ぜんそく」(53.7%)等の順となっている。

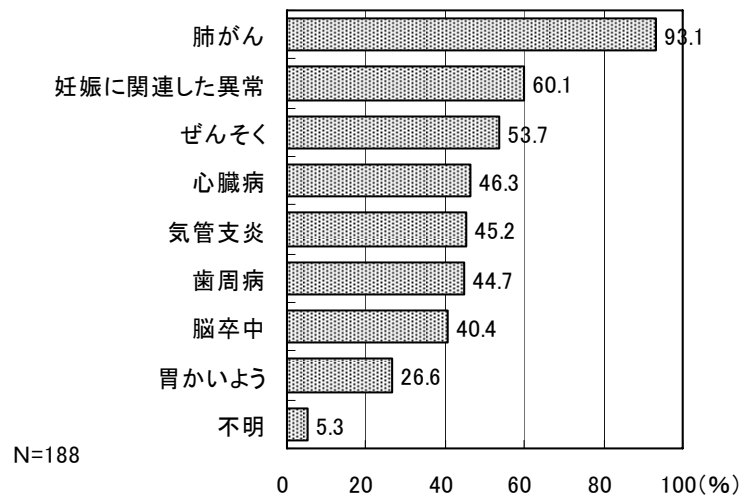

【お酒（ビール、ワイン、焼酎、酎ハイ、梅酒などの酒類）に関する次の質問について、あてはまるものに○をつけてください。】

問 4 2 あなたはお酒を飲んだことがありますか。 1つだけ選んでください。

お酒を飲んだことが「ない」と回答した人が51.1%で「ある」と回答した人をやや上回っている。

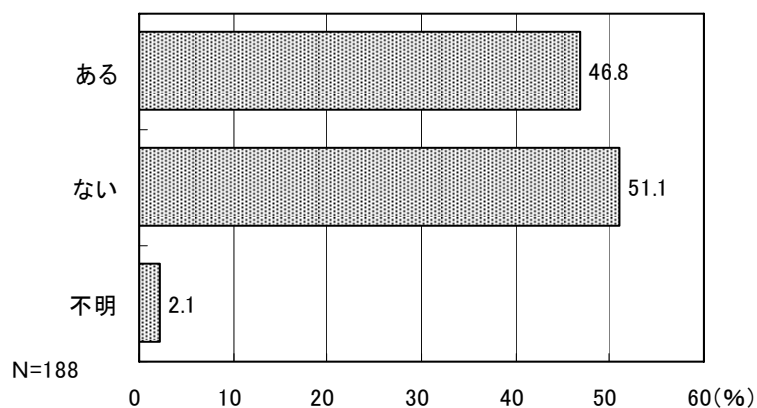

問4 2-1 問4 2で「1. ある」と回答した人におたずねします。初めてお酒を飲んだのはいつですか。1つだけ選んでください。

問4 2でお酒を飲んだことが「ある」と回答した88人に初めて飲んだのはいつかたずねたところ、「小学4年～6年」が半数以上を占め最も多く、次いで「小学校入学以前」(17.0%)となっている。

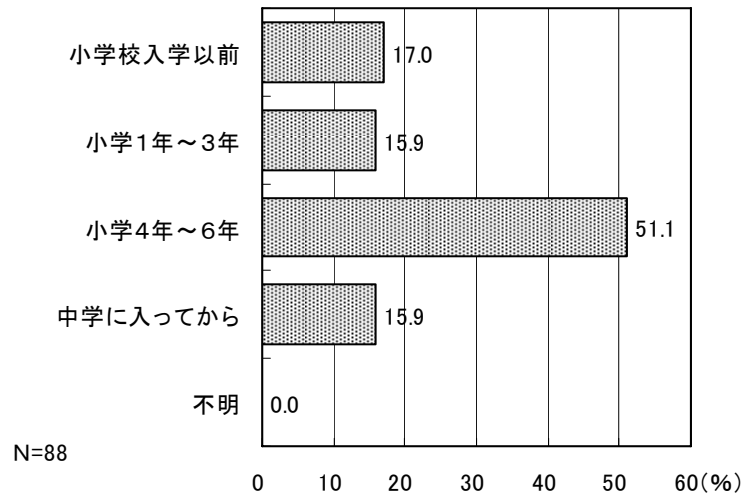

問4 2-2 問4 2-1で初めてお酒を飲んだきっかけは何ですか。1つだけ選んでください。

問4 2でお酒を飲んだことが「ある」と回答した88人に、問4 2-1で初めてお酒を飲んだきっかけは何かたずねたところ、「自分で興味をもったから」と回答した人が36.4%で最も多くなっており、家族や友人など他人から進められたと回答した人の割合を上回っている。

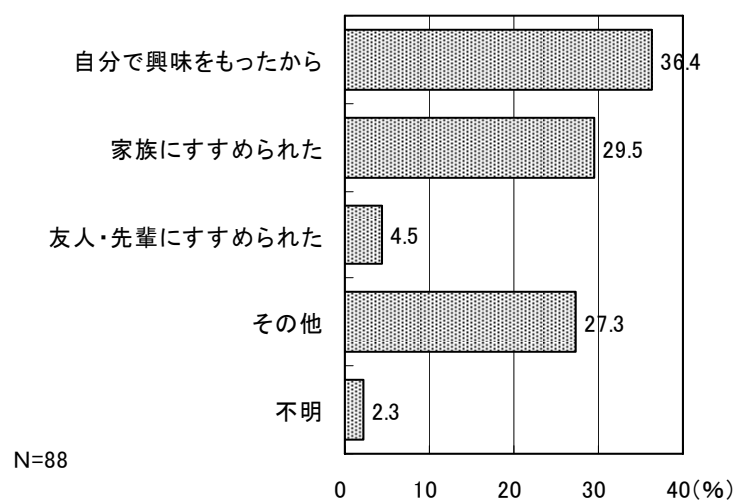

問4 2-3 ふだんお酒を飲んでいますか。1つだけ選んでください。

問4 2でお酒を飲んだことが「ある」と回答した88人に、ふだん飲んでいるかたずねたところ、「全く飲まない」と回答した人が45.5%で最も多くなっているが、「時々飲む」と回答した人も2割を超えている。

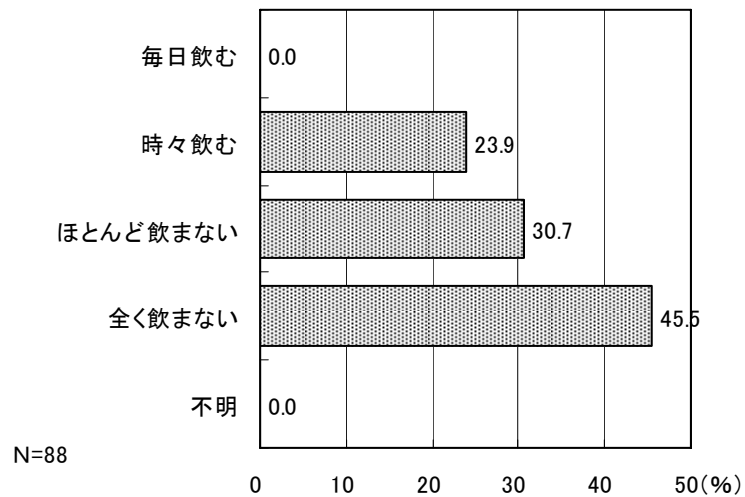

問4 3 あなたの家族の中で、ふだん家でお酒を飲む人はいますか。1つだけ選んでください。

家族の中で、ふだん家でお酒を飲む人が「いる」と回答した人が75.5%で、「いない」と回答した人を大きく上回っている。

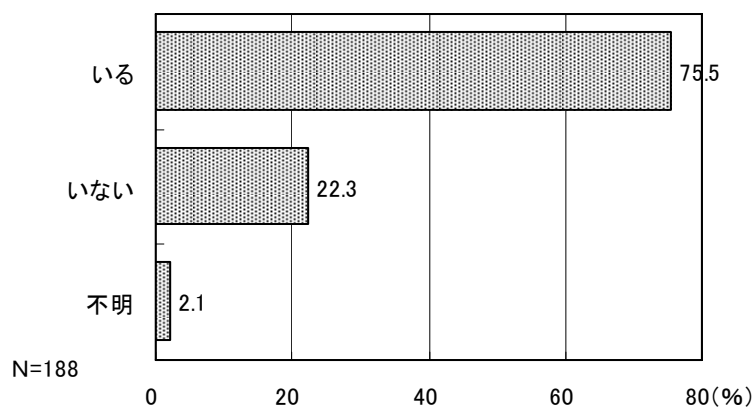

問4 3-1 その人はどのくらいお酒を飲みますか。1つだけ選んでください。

問4 3で家族の中で、ふだん家でお酒を飲む人が「いる」と回答した142人に、飲酒をする頻度についてたずねたところ、「毎日飲む」と回答した人が43.7%で最も多く、次いで「週に1～2日」(21.8%)となっている。

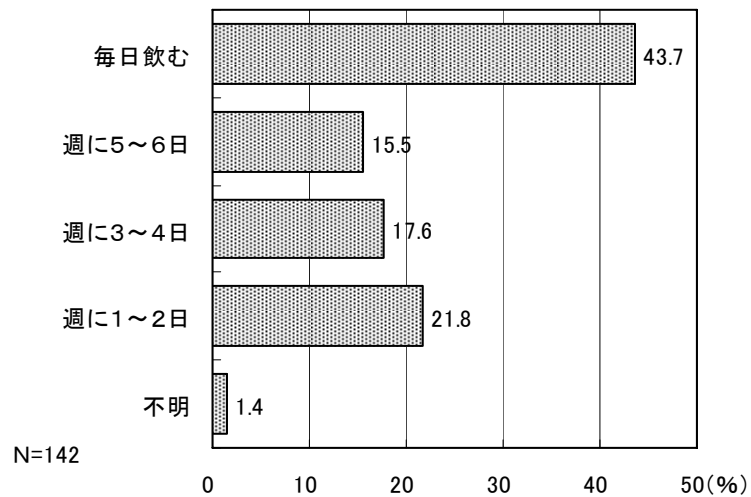

問4 4 あなたの友人の中にお酒を飲む人はいますか。1つだけ選んでください。

友人の中にお酒を飲む人が「いる」と回答した人が1割を超えている。

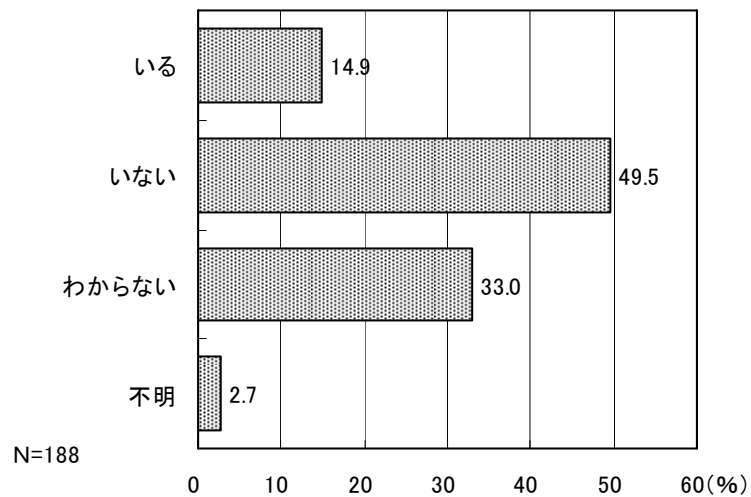

問45 20歳になったら、あなたはお酒を飲むと思いますか。1つだけ選んでください。

20歳になったら、お酒を飲むと「思う」と回答した人が52.7%で最も多くなっており、「思わない」の21.8%を大きく上回っている。

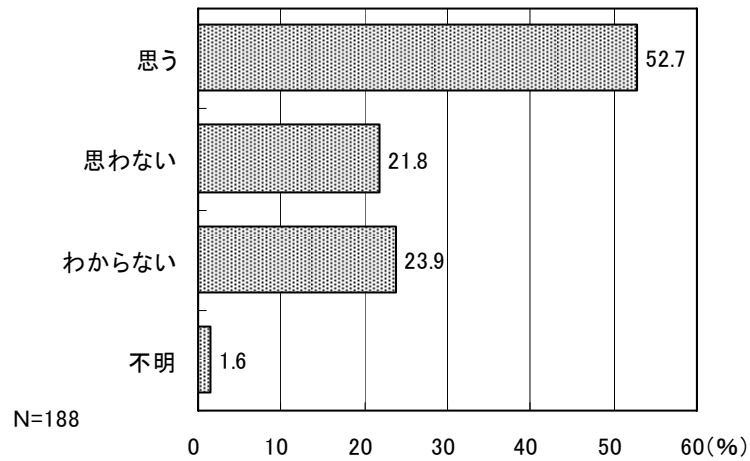

問46 飲酒が影響すると思う病気等についてあてはまるものすべてに○をつけてください。

飲酒が影響すると思う病気についてたずねたところ、「成長への悪影響」が最も多く61.7%、次いで「肝臓障害」(56.9%)、「学習意欲の低下」(45.2%)等の順となっている。

